LA PRENSA

EDICION DE 32 PAGINAS

AÑO XXVI—Nº 8834 BUENOS AIRES, MARTES 1º DE ENERO DE 1895 Director: TEODORO LOBOS

DIVERSIONES PUBLICAS

TEATRO SAN MARTIN—GRAN SUCESO del completo museo anatómico y etnológico Compañía Dessort.

TEATRO ONRUBIA—ENERO 1º—CA- Italiana.

TEATRO DE MAYO—EMPRESA PALAU y Cave—Enero 1º—El monaguillo—La flor de la Bar ja francesa—El barberillo de lavapiés.

TEATRO RIVADAVIA — COMPAÑIA Gómez Ortiz Italiana—Enero 1º—Tarde: Un ángel en mar—Vaudeville en vacaciones—Noche: Un milanés en mar—El demonio del tir. Pistolita—La clase de los bur-

TEATRO DE LA ZARZUELA—ENERO —Tarde: Tita—La leyenda del monge—Nicha—Serpentina—Noche: El arca de Noé—Mme. de Madrid á París—Los excéntricos americanos Macks y Dixon.

TEATRO DE LA COMEDIA— ENERO —Tarde: Popa la frescachona—El Esclavo, Noche: El moro Muza—Los descamisados—Esclavo, 2 actos.

TEATRO OLIMPO—EMPRESA F. PAS- Enero 1º—Tarde: Los zangolotinos—La cordera Dixon y Mr. Morris—Noche: Leona—Un capitan de lanceros—Bocaccio—El alcalde bajuela.

TEATRO COLON—ENERO 1º—CAVA- la resbeina—Trovador.

CIRCO ARGENTINO—TODAS LAS tardes grandes conciertos—Divert concert.

TEATRO-CONCIERTO CASINO— ENERO —Martha—Alex Holm—Millie Clive—Debrelogo famoso, baile.

SALPEMBA—PARANA ESQUINA CU- Función todas las noches.

SALON ARCADIA — FLORIDA 870— Abierto todas las noches de 8 á 12. Banda de brillante de 60 profesores. Grandes conciertos, ejercicios de fuerza, sombras maravillosas por artistas recien llegados de Europa. Entrada, 1 $. Los viernes noche de

GRAN DE FIESTAS, FLORIDA 777— Abierto todas las noches á las 8 1/2, cuadros de baile, fantochina y variedades.

TEATRO SAN MARTIN — ENERO — Tarde y noche: Gran función de gala—Noche: Maldición eterna.

GRAN HOTEL BUENOS AIRES — DOS EXcursiones partirán—1º Enero de 1895—Salen de recoleta entre Lorraida y Tito y regresan á sacar todos del 7 1/2. Cabs.

CAFE ESPAÑOL, AVENIDA REPUBLIca—Todos los días hay grandes comerias y bailes

SALIDA DE VAPORES

LINEA DE VAPORES DE R. MAC ANdrew & Co.—Salidas regulares para Inglaterra y puertos españoles. El vapor «Panamá» saldrá para Amberes el 15 de Enero. Para el capitan R. R. Baines, en el buque. Para fletes y demás datos á sus consignatarios Guillermo Mar- 924 d15:—18p—4pm

COMPAÑIA ITALIANA DE VAPORES DE PASAJEROS—SALIDA EL SABADO 12 DE ENERO para Montevideo y Santos, directamente los vapores «Centenario», «Lombardo» y «Sicilia» para la Asuncion los de Agosto y para Buenos Aires los domingos. Para Buenos Aires para Montevideo los Domingos. Para carga y pasajes dirigirse á la Dársena para Asuncion la Dársena Norte, Esteban D. Russo, 287 Recoleta.

AVISOS NUEVOS

SE VENDEN 2 PIEZAS EN CASA DE familia, Perú 983 1p

SE VENDE UNA CASA DE 8 PIEZAS Y Medanos 1143, tratar al 1141.

AGENCIA DE LOTERIA, ANTES CASA Rondeau, se vende una. Buen dueño 332.

NEGOCIO DE POCO CAPITAL, COMPRO Libros, Andes 1071.

SE VENDE UNA PIEZA AMUEBLADA Hombre solo, Chile 731. e1v3

SE VENDE LECHE SE NECESITA, BOLI- Chile 1321. e1v3

SE VENDEN DOS PIEZAS AMUEBLA- das á $. Tucuman 576 casi esquina Florida

SE CAMBIA POR LAS CARTAS DE Mme Adelaida de Paris, Cerrito 1027, pieza 2.

PIANOS SE VENDEN MUY BUE- nos. Perú 1033. d1v3

SE VENDE UNA PIEZA PARA ESCRI- torio sobre solo, Venezuela 634. 1p

SE VENDE UN COMEDOR POR 15 PS. Perú 38. 1p

POR BUENO SE PRECISA, ASE- Perú 3267. e1v4

AGENCIA DE LOTERIA CON COMODI- Buenos Aires se vende. Cuyo 1409. 1p

CAMA DE HIERRO DE 6 MESES ROBUSTA Cerrito esquina Chile 1321. e1v3

SE VENDE HERMOSA SALA CON 3 Rivadavia 968. 1p

PARA DOS PERSONAS DECENTES Pensionado, Rivadavia 958. 1p

SE VENDE UNA PIEZA AMUEBLADA Rivadavia 958. 1p

GRAN REMESA DEL Cambara, Defensa 326. 1p

SE VENDEN 3 O 4 PIEZAS EN CASA Rondeau, único inquilino, Venezuela 1493.

AMUEBLADA SE ALQUILA UNA PIEZA Casa de familia, Venezuela 340 1p

SE ALQUILA UN LOCAL PARA NEGOCIO Cangallo 1p

SE VENDE CUADA CHAPA DE FIERRO CA- nalizado inglés de 9 pies, C. América 1143.

DE 12 15 20 25 30 HASTA 45 PUERTAS Ventanas y ventanos C. América 1143.

DE 4 1/2 CADA CHAPA FIERROCANA Inglés nuevo de 8 pies, C. América 1143.

A 14 CTS PIE, TABLAS PINO NUE- vas, C. América 1143. 1p

SE VENDEN 100 KILOS FIERRO CANA Inglés nuevo, C. América 1143. 1p

DE 1/2 LOS 100 KILOS ZINC INGLES Galvanizado nuevo Corona, C. América 1143.

ADIVINA POR LAS CARTAS Y NUEVOS Consultas, Ayacucho 83. 1p

ALQUILASE UNA PIEZA AMUEBLADA Cangallo 1486. 1p

ALQUILANSE PIEZAS AMUEBLADAS Con pension, Alsina 1021. 1p

ALQUILASE UNA PIEZA AMUEBLADA A hombre solo, casa de familia, Cangallo 1916.

GRAN SUPERIORA POR LAS CAR- tas recien llegada de Europa, Libertad 665.

HABITACION SE VENDE LA SASTRERIA Cuarenta, Tucuman 3070. e1v4

ALQUILANSE 2 PIEZAS PARA HOMBRE Tucuman 66 altos. 1p

ALQUILANSE DEPARTAMENTOS CON Las comodidades, Bolivar 1566. 1p

ALQUILASE UNA PIEZA AMUEBLADA Perú 179. 1p

PARA EL PRESENTE Y PORVENIR Medio de las cartas, Belgrano 1504.

ALQUILASE NEGOCIO CON O SIN PIE- Rivadavia 1989. 1p

LAS PIEZAS BARATAS, RIVADAVIA

ALQUILANSE PIEZAS A 10 Y 15 PS, CA- Splendida, Lavalle 1999. 1p

ALQUILASE UNA PIEZA AMUEBLADA, Piedad 1412.

CURA DE LECHE DE 5 MESES ITALIANA Se ofrece para criar Alsina. San Juan 877.

HABITACION—TIRANTES DE MADERA Usado, Alsina 1502. 1p

ALQUILASE CUARTOS CON TODAS Comodidades, Maipú 670. 1p

VENDE POR LAS CARTAS EL PRE- sente, el porvenir, Chacabuco 1099. 1p

LOTERIA DE LOTERIA SE VENDE Con reparto, Cuyo 1p

DOS PUERTAS, VENTANAS Y REJAS Nuevas y usadas baratas, Lavalle 65.

20 CENTS PIE, CEDRO NOGAL Cerrado, bolichera de 6 metros, Piedad 1123

21 FIERRO CANALETA INGLES Nuevo, cuarteras baratas, Piedad 1123.

ALQUILANSE 3 PIEZAS AMUEBLADAS Con frente, Maipú 80 $ Alquilanse.

ALQUILANSE PIEZAS AMUEBLADAS A solas y á dentro, Talcahuano 1p

ALQUILASE UNA PIEZA Y PRIMERA En casa de familia, Cangallo 1p

ALQUILASE UN BUEN COMEDOR PA- Caballeros con pension Cangallo 1p

ALQUILANSE PIEZAS AMUEBLADAS Con pension, Rivadavia 1p

ALQUILANSE DEPARTAMENTOS CON Las comodidades, Bolivar 1566. 1p

ALQUILASE UNA PIEZA AMUEBLADA Perú 179. 1p

PARA EL PRESENTE Y PORVENIR Medio de las cartas, Belgrano 1504.

ALQUILASE NEGOCIO CON O SIN PIE- Rivadavia 1989. 1p

LAS PIEZAS BARATAS, RIVADAVIA

ALQUILANSE PIEZAS A 10 Y 15 PS, CA- Splendida, Lavalle 1999. 1p

ALQUILASE UNA PIEZA AMUEBLADA, Piedad 1412.

CURA DE LECHE DE 5 MESES ITALIANA Se ofrece para criar Alsina. San Juan 877.

HABITACION—TIRANTES DE MADERA Usado, Alsina 1502. 1p

ALQUILASE CUARTOS CON TODAS Comodidades, Maipú 670. 1p

VENDE POR LAS CARTAS EL PRE- sente, el porvenir, Chacabuco 1099. 1p

LOTERIA DE LOTERIA SE VENDE Con reparto, Cuyo 1p

DOS PUERTAS, VENTANAS Y REJAS Nuevas y usadas baratas, Piedad 1123

EN BARATO PRECIO TIENDA Y PLATAFORMA
...ra, con buenas existencias de muebles sillones ...
...ro 1° de la mueblería Copello, Cór... 1p

EN SAN FERNANDO, SE ALQUILA UN ...
...ra, con todo lo necesario en el centro del ... 344, tratar Rivadavia 12072. 1p

EN LA FARMACIA DEL VICIO PORTA...
...Regni de Torino, agente ... Sarmiento 3 (Rivada... 1p
...por correspondencia 1p

EMPLEADOS CAJEROS CON MU...
...se necesitan, dos con fianza efectiva ... recomendaciones, buen sueldo, ocurrir ... de 10 á 12 m. 1p

EN LANUS, SE ALQUILA UNA CA...
...con cinco habitaciones con piso ... de madera y toda alambrada, está ubicada ... estación, al costado de la ... Por mas datos y tratar ... Pringles 264. 1p

ENTRE CALLE SADI CARNOT ...
...una linda casita de ... con muchas ... 12 varas de ... medita, co... 1p

GALPON PARA TALLER O DEPOSITO
...Emilio San Juan 1501. 1p

GRAN QUINTA SE ALQUILA ESTA QUIN...
...la Avenida M. de Ura 1900. Dotar Belgr... 1000 1877. 1p

GRAN LIQUIDACION DE LA GRAN MUE...
...blería y fábrica Rivadavia 1270 al 80, de todas las existencias por resolución del precio, juegos dormitorios, comedores, sala, escritorio, sillería de nogal y Viena, á comprar ... 1p

GALLINAS FAISANES, PALOMAS, PA...
...sanes importados por primera ... al país, etc. Avho al público en general y al ... particular que se ha de ... Europa trayendo un gran surtido de aves de todas ... dades. Artículo para ... nuevo. En venta Rec... 34, M. Stefani. 1p

HAGO PUBLICO QUE ME SANE DE ...
...grave anemia, extrema debilidad, usando ... Vigores de Hierro del Dr. Heimzelmann. Buenos Aires. Hasta 6 ... gratis, demás ... 1p

HACENDADOS DEL SUD, OJO—VEN...
...dense muy baratos 2 ... la moderna, ... construccion, alta ... en calle Lorme... 1538 y 1604, con 7 piezas la alta y 5 la baja, ... todo servicios. Reúnan ... 120 mensuales ... Gallo 211, de 8 á 12 p.m. 1p

...CON RECO...
...se necesi... 1p

...FRANCESA, ...ren ... recomendaciones, ... ridad, cierta... 1p

...ADO SE ... de práctica ... ferrocar... ...tuliano, de... ...estante, Flo... 1p

...SE OFRECE ... drogué. 1p

...TEMPER ... cion. 1p

...UNA BUENA ...tes 2085 1p

...00 EL FRAN... ...nte para ciudad 1p

JARDINERO CASADO, SIN HIJOS, ...
...casado, sin hijos, ... dirigirse calle de ... quinta del señor ... 1p

JOVEN PRACTICO EN EL RAMO DE ...
...zadería, peletería y venta de trajes de niños se ... con ... referencias, Cuyo 1027. 1p

JOVEN DE 22 AÑOS SE OFRECE PARA ...
...casa de comercio ó escritorio, posee buena ... y caligrafía, sin pretensiones, ofrece ... Rivadavia 1813. 1p

...OFRECE COMO MU... ...lico para la ciudad ó ... dadanes, Suarez es... 1p

...SEA COLOCARSE ... dibujo, buena ... rico y práctico, para ... casa análoga se ofrece 1p

...NOS, DEPENDIEN... ...con algun conocimien... ...al y con buenas refe... ...cilla, Talcahuano 272, 1p

...N DE LA CHICA SE ... 487. 1p

...LE POR EL PROPE... ...Belgrano 1414 altos. 1p

...AN PRONTO CON EL ... Cambre... de S. Suarez, Defensa 426 1p

...E TODAS CLASES POR MAYOR ... torrefon del Sud, Puso Colon 1047 1p

LECCIONES, PREPARACION COMPLETA ...
...para rendir exámen de contador, por A. Di... contador público, Montevideo 179. 1p

LOZA PLATOS SE NECESITA EN TEA... ...oficina Mercedes, frente á la estacion, ... 1p

LECCIONES PARTICULARES POR PRO... ...matemáticas: aritméticas del Colegio Nacional, ... generales, teneduría de libros, es... ...Rodrigues Peña 138, 1er. piso. 1p

LA OCASION NO RECTAREAS DE ...
...herramientas y útiles de agricultura, ... abono etc, tiene 5 hectáreas de alfalfa, se ... particular, tratar Corrientes 3080. e1v9

LECCIONES PARTICULARES—...
...de libros, cálculo, correspondencia ... distancia A. A. Bilbao, contador público, ... 127. También se vá á domicilio. 1p

LETRA DE PLAZO FIJO N° 3858 DEL ...
...Anglo del Rio de la Plata, á nombre ... Ponce, orden recíproca, se ha ... devolverla Belgrano 1139. e1v4

MUCAMA SE NECESITA PARA SER ...
...para familia, Bolivar 1355. 1p

MUCAMA PARA IR A MAR DEL PLA...
...Bolivar 395. 1p

MUCAMA SE NECESITA, SORIA 18. ...
1p

MUCHACHA PARA MUCAMA Y NIÑER...
...1p

MUCAMA Y NIÑERA SE ...
...1p

MUCHACHO DE 14 AÑOS, PARA POCO ...
...Palermo 684. 1p

MUCHACHA SE PRECISA, SE LE ENSE...
...Pte. de Julio 1888. 1p

MUCHACHO—SE VA LOTERIA NACIO...
...el 2 y 9 oro, Corrientes 407. 1p

MUCAMA Y COCINERA DE TRILLA ...
...Rivadavia 1813, por ... P.A. 1p

MUCHACHA SE NECESITA DE ...
...Rivadavia 1p

MUCHACHA CON CAMA SE ...
...1p

MUCAMA, PLANCHADORA Y UN ...
...1p

MUCAMA PARA CORTA FAMILIA Y ...
...Cuyo 1p

MUCHACHA PARA LA CAMPAÑA, SE ...
...Cuyo 1p

MUCAMA ESPAÑOLA, SE PRECISA

MIGUEL LANUS

CASA INTRODUCTORA DE MAQUINARIA AGRICOLA

CASA CENTRAL: CALLE RIVADAVIA 1224, BUENOS AIRES --- DEPÓSITO Y TALLERES: RIVADAVIA Y ANCHORENA --- EN EL ROSARIO DE SANTA-FÉ: LANUS & MARMOL

TIENE LA EXCLUSIVA AGENCIA, EN EL RIO DE LA PLATA, DE VARIAS DE LAS PRINCIPALES FÁBRICAS AMERICANAS Y EUROPEAS

TRILLADORAS Y MOTORES INGLESES

(DE)

ICHARD, GARRETT E HIJOS

Esta fabrica tiene mas de un siglo de exixtencia. Sus ma-nas son ya bien conocidas en Sud-América, y gozan de la bue- reputacion que merecen, pues sus continuos triunfos no han im-ido que sigan preocupándose de introducir en ellas, constante-nte, mejoras que las colocan siempre en primera linea.

Han recibido los mayores honores y premios en las Exposicio- internacionales en qut han competido. Entre los mas recientes ores, podemos mencionar los siguientes:

PARIS, 1878---Medallas de oro.

SYDNEY, 1879---3 Primeros premios y mencion norifica especial.

MELBOURNE, 1880---5 Primeros Premios.

CALCUTTA, 1884---3 Primeros Certificados con edallas de Oro y Plata.

LONDON (Inventions), 1885---2 Medallás de Oro.

ADELAIDE, 1887---Primera Orden de Mérito.

MELBOURNE, 1888---Primera especial con Meda- de Oro.

Tambien los mayores premios en las Exposiciones **BUENOS AIRES, MENDOZA y VALPARAISO.**

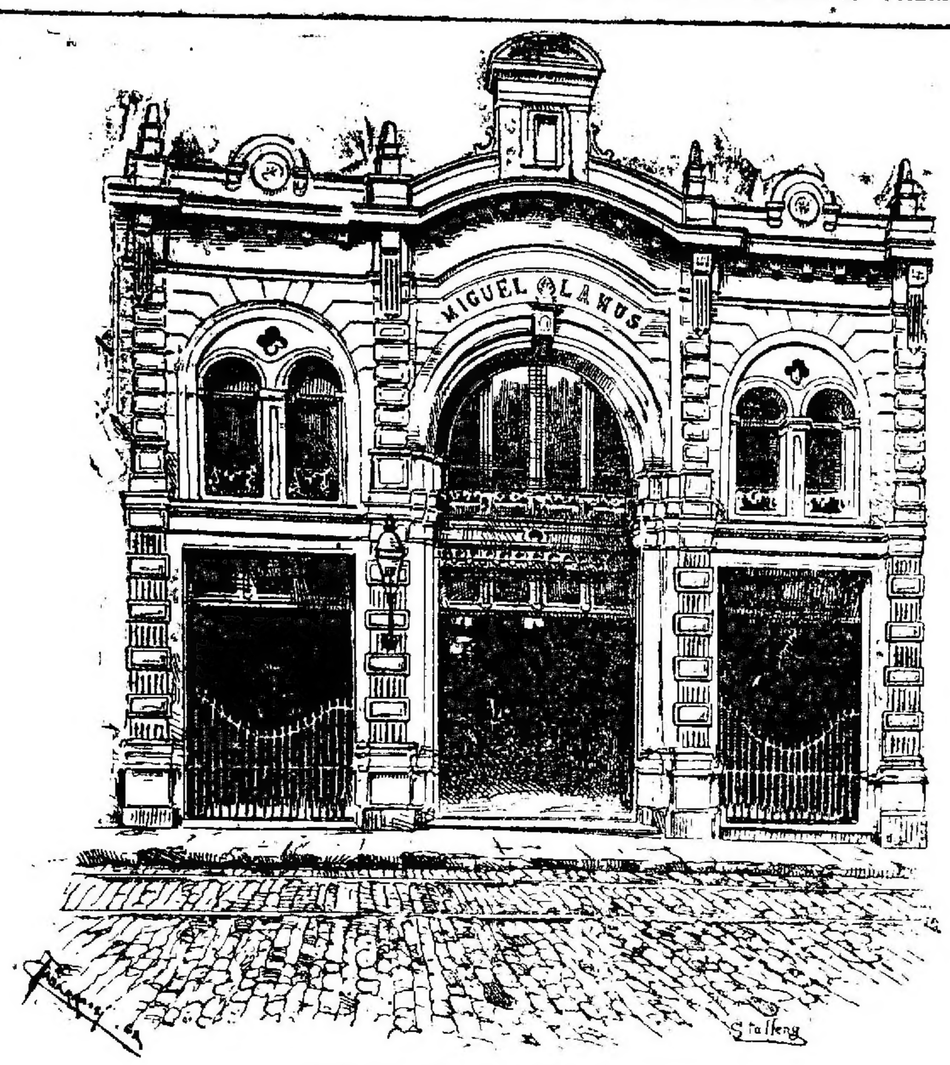

FRENTE DE LA CASA CENTRAL

LAS RENOMBRADAS

GUADAÑADORAS, ENGARILLADOSAS Y ATADORAS

"BUCKEYE" de Adriance, Platt y Cia.

Brillantes victorias de la atadora «BUCKEYE» de Adriance, Platt & Co., en los ensayos en Europa durante el año 1884.

TORNOCZ, Hungria, Julio 5 --- «BUCKEYE» de Adriance---1er. medalla de oro y diploma de honor.

CHALONS, s[M., Francia, Julio 8 --- «BUCKEYE» de Adriance---Primer Premio.

Gran medalla de oro y diploma de honor, (competian 12 atadoras Johnston, Wood, Massey-Harris, Samuelson, Mc Cormick, Hurtu, Triumph, etc.)

CHAUMONT, Francia, Julio 26---«BUCKEYE» de Adriance---Primer Premio.

Gran medalla dorada, (competian 5 atadoras McCormick, Johnston, etc.)

SOISSONS, Francia, Julio 28 --- «BUCKEYE» de Adriance---Primer Premio.

200 francos, (competian 8 atadoras Massey-Harris, Hornsby, Johnston, Triumph, etc.)

NANTEUIL, Francia, Julio 28---«BUCKEYE» de Adriance---Primer Premio.

Una obra de arte, (competian 5 atadoras Albaret, Johnston, McCormick, etc.)

MONTREUIL, Francia, Agosto 5---«BUCKEYE» de Adriance---Primer Premio.

150 francos, (competian 5 atadoras Massey-Harris, Hornsby, Samuelson.)

Los triunfos sucesivos arriba mencionados, de los cuales, los ultimos cuatro tuvieron lugar en el Norte de Francia, adonde la cosecha fué excepcionalmente pesada y muy difícil para el funcionamiento de las atadoras, confirman, de una manera decisiva, la superioridad de la atadora «BUCKEYE» de Adriance, sin lona elevadora, sobre las otras atadoras que tienen los pesados e inconvenientes lonas elevadoras.

La atadora «BUCKEYE» de Adriance jamas ha sido vencida! En el único ensayo que tuvo lugar este año en Alemania, bajo los auspicios del **Ministerio de Agricultura Prusiana**, cerca de Schoen Ande, en Agosto 1884, después de severas pruebas, anteriores—durando cerca de 70 horas [illegible] en varios campos echas.

A la «BUCKEYE» de Adriance, sin lona elevadora, se le adjudicó el **Primer Premio. La medalla de plata Prusiana del Estado**, como vencedora de todas las otras atadoras de lonas elevadoras, como la Deering, Albion Hornsby, McCormick.

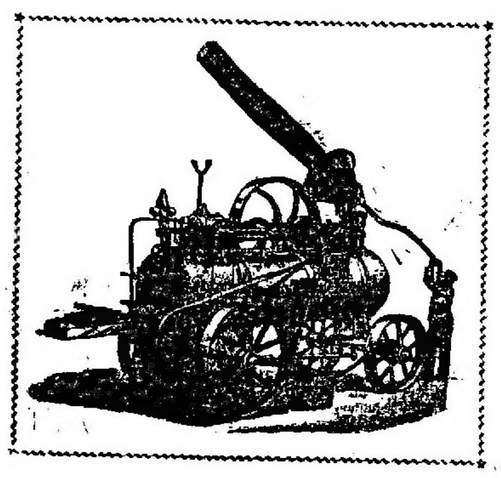

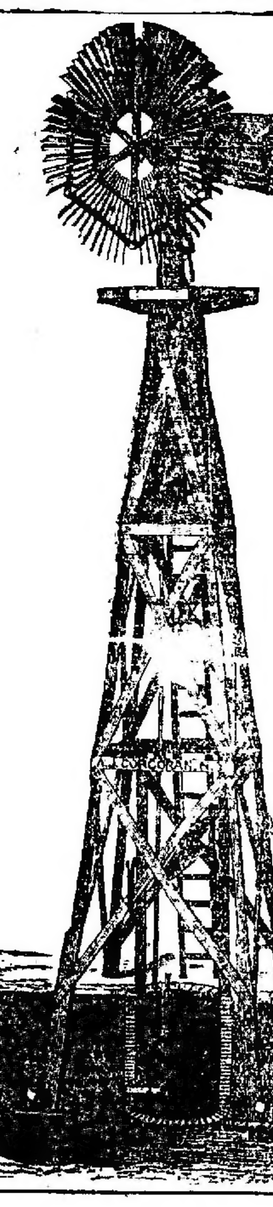

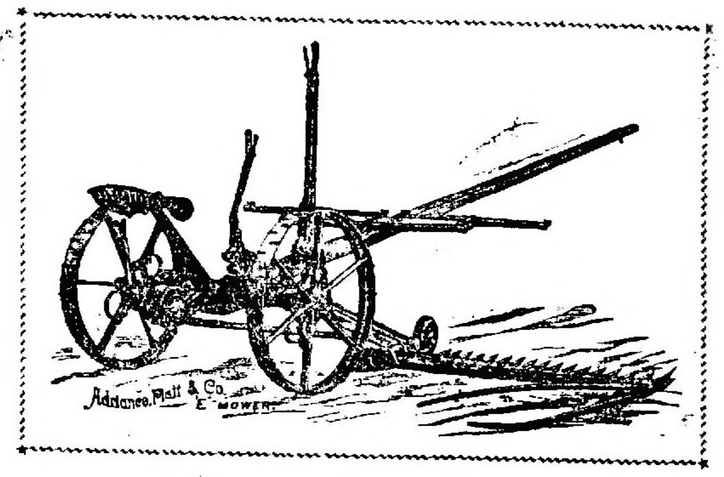

MEJORA DE LA LANA

LOS POLVOS DE FISON

PARA BAÑAR LAS OVEJAS --- EL ÉXITO MAS COMPLETO DE LA VETERINARIA Y DE LA QUÍMICA

Esta preparacion satisface la demanda de un remedio que cura eficazmente, evita la sarna, extermina los piojos y las garrapatas, &, &, y deja la lana lustrosa y suave. Es de una fuerza igual, fácil para usar, y con un poco de cuidado, perfectamente exenta de peligro. Cuidado con las imitaciones.

Se mezcla fácilmente con agua fria. El específico queda en el vellon por mucho tiempo despues del baño, destruyendo, así, los huevos y parásitos... Da brillo y mejoran la lana; pueden ser usados en verano ó en invierno. Se venden en cajones conteniendo 10 paquetes. Instrucciones amplias para su uso sobre cada paquete.

Sucursales en Australia, Nueva Zelandia, Tasmania, Colonia del Cabo, Natal, República Oriental del Uruguay y en Europa. Fabricado solamente por la **CHEMICAL UNION LIMITED** -- IPSWICH, Inglaterra.

MOLINOS DE VIENTO AUTOMÁTICOS

SISTEMA CORCORAN

A PRUEBA DE TEMPESTADES --- SON LOS MAS FUERTES DEL MUNDO

Hay centenares de ellos, ya en uso, en la República Argentina dando, sin excepcion, resultado completamente satisfactorio.

Los reducidos precios à que hoy se venden, los colocan al alcance de todos.

Es el motor mas cómodo y económico. Es indispensable en toda casa de campo.

Se hacen instalaciones especiales para estancias, à precios sumamente baratos.

Surtido completo de bombas de todas clases; à brazo, de caballo y à vapor.

PRENSAS DE ENFARDAR "WHITMAN"

La invencion mas importante del siglo, en materia de Prensas.

Es reputada como la mejor Prensa que existe.

En todos los concursos en Europa y América le ha sido acordado siempre el **PRIMER PREMIO.**

INTERIOR DE LA CASA CENTRAL

Todo Sello "SIMPLEX" de **B. E. AVERY & SONS** garantiza que los Arados de este nombre — Arados de una reja y de dos rejas, Arados cultivadores, sembradores, &, &, &.

LA PRENSA

BUENOS AIRES, ENERO 1° DE 1895

EL AÑO QUE SE VA

Llegando al término del 94, con el espíritu puesto en contacto íntimo con los sucesos desarrollados en su curso, cuyo desarrollo consta en el Retrospecto de LA PRENSA, [illegible] con los elementos mas completos [illegible] alcance del periodismo, [illegible] República en superior [illegible]

Bajo las impresiones que deja ese despliegue de la actividad nacional, haremos pasar una mirada rápida sobre el vasto espectáculo, desde estas columnas consagradas dia por dia al exámen de los negocios públicos, dominados por el calor de la actualidad palpitante. El pormenor va en otros sitios.

Divisase á un pueblo ansioso de órden y de bienestar, que, con fé fundada en sus fuerzas naturales, confia al trabajo la realizacion de sus destinos, poseido del sentimiento del respeto á los derechos de los demas: éste es el principio informativo de su política exterior, hoy como en todos los tiempos de su historia. Animalo la ambicion á la prosperidad y á la gloria labradas por su esfuerzo y con sus medios legítimos, conservando y cultivando sólidas relaciones de amistad con los demás países de la tierra.

Ese es uno de los mas salientes y acentuados perfiles característicos del pueblo argentino, que resiste á todas las pruebas de los desastres y de las desesperaciones que comportan.

La vida interna de la Nacion es un conjunto que brinda copiosos temas á la meditacion de los estadistas y sociólogos. Nos revelamos como un pueblo preparado para las labores de la paz bajo el reinado de la normalidad de la ley; el amor arraigado al trabajo, el cuidado de la fortuna acumulada, el peso que ésta hace gravitar sobre la conciencia pública, el enriquecimiento de la inteligencia comun por los progresos de la educacion general y el convencimiento íntimo de la necesidad de dar eficacia á las instituciones, operado por los extravíos y los contrastes de una época, que será histórica, concurren solidariamente á crear la situacion actual, dentro de la cual ocurren los fenómenos mas irregulares y anómalos, como sucederia á los cuerpos que se muevan fuera del centro de gravedad.

Muchos ciudadanos probos vienen ensayando sus fuerzas en ese palenque, recogiendo desengaños y sufriendo los golpes de los fracasos. El alto personal del P. E. en el año que expira se encuentra en esa categoría, porque inequívocamente sus miembros, empezando por el Jefe, son hombres honrados, incapaces de una accion administrativa sospechosa siquiera de sórdidos intereses individuales, y sin embargo, llegan deshechos al término de la jornada, compelidos por los sucesos á desalojar la escena, sin haber tropezado con adversarios francos que les impidan el prevalecimiento de sus proyectos, ni que estorben el imperio de su autoridad.

Sin ninguna violencia pensamos y admitimos que el primer magistrado y sus consejeros responsables buscaron la salud del país, con buenas intenciones, cuesta imputarles propósitos torcidos, procedentes de planes deliberadamente dañinos para el país, pues ni ellos concuerdan con sus condiciones peculiares, ni antecedentes sociales, ni el conjunto de sus actos autoriza la tremenda suposicion; pero la lógica y la razon natural dicen que sus desastres deben emanar de la mala eleccion del camino y de los medios.

Hemos sostenido y sostenemos, que esos gobernantes procedieron bajo un equivocado concepto de la situacion, de suerte que el fracaso de su accion toma su origen en no haber tenido la suerte del acierto en la eleccion de su política.

Buscaron la consolidacion y el prestigio de la autoridad por procedimientos que la opinion no acepta, por ser contradictorios con las causas que engendraron la crisis argentina. Aisláronse sin apercibirse del hecho, ni darse cuenta de que tomaban el rumbo opuesto al marcado por la suprema necesidad de órden institucional que siente la República.

Cuéntanse por decenas ya los ciudadanos espectables, altamente colocados en la estimacion social, de todos los matices políticos, que prueban sus aptitudes en la obra de la reparacion, libre el alma de las sugestiones del lucro personal, y que fracasan uno á uno, vencidos en la demanda de un modo anómalo é inusitado, como nunca fueron dominados los hombres públicos inspirados por el deseo del acierto, en cuyo rango, volvemos á decirlo, se halla el Presidente de la República.

El Gobierno aparece de esa suerte como anunciar de tormentos y como una máquina de decapitacion, que nada respeta y que todo lo devora. Este es el problema que cumple estudiar y descifrar, como punto de arranque de la normalizacion interna del país. Demostrado está, que mientras la ecuacion oscura permanezca planteada, la Nacion seguirá malgastando sus hombres preparados, destruyéndolos en detalle en las ilusiones del Gobierno.

Nunca en estas tierras las escuelas políticas se dejaron mas vigorosamente por sus efectos, como hoy: todo lo que ocurre es cuestion de sistemas, contra los cuales son impotentes los esfuerzos singulares de los hombres, á despecho del Poder que invisten y no obstante el acopio de prestigio político que encarna. Tal es la clave con que se descifra el enigma del infortunio de esta Presidencia y de sus sucesivos Ministerios. En el debate diario de los asuntos públicos, dilucidados á medida que se presentan al calor de las circunstancias que los envuelven, se formulan reprobas y se lanzan censuras aisladas, pero cuando se domina con una mirada analítica el conjunto, el criterio debe abarcar las grandes causas, medirlas y establecer que los hechos de los hombres son resultantes de un error fundamental en la apreciacion de las necesidades y aspiraciones legítimas y arraigadas del pueblo argentino.

El país ambiciona las reparaciones de la libertad manifestada en la honradez política, en el funcionamiento del sufragio [illegible] no almacenándolo á ver ni un [illegible] ni Gobiernos consolidados, [illegible] la consideracion pública, por [illegible] personalismos que sus miembros [illegible] y que resulta que fuesen sus intenciones.

[illegible] de la lucha, y el apasionamiento [illegible] el dicho y contrario de los ataques [illegible] indignadas la [illegible] mirándolas [illegible] como los golpes [illegible] Por [illegible] se reciben y de recibir [illegible] el sentimiento del [illegible]

[illegible] Cámara de Diputados [illegible]

conjunto de la accion del año 94, preguntándose á sí mismos ¿no merecen atencion los fenómenos políticos apuntados, pertinazmente repetidos? ¿No existirán causas reales y profundas del malestar, que desatendieron, que frustran sus planes de mejoramiento de la situacion? ¿No habrá justicia en la protesta que sus procederes motivan? ¿No habrá llegado el caso de cambiar de programa político y fundar al Poder por las corrientes de la opinion que lo impugna ó que se le aleja en silencio? ¿No convendrá enarbolar en lo alto de la Casa de Gobierno enérgicamente la bandera del sufragio libre, afrontando sus consecuencias?

Sometemos esas dudas, que para nosotros no lo son, al criterio de los gobernantes; el estado de la crisis las autoriza ante el concepto de los mas refractarios á los reclamos públicos. El sistema gubernativo y político empleado hasta aquí, está convicto y confeso de ineptitud para fundar Gobiernos robustos, para sostener su vitalidad, para utilizar las buenas intenciones de los ciudadanos, para acreditar partidos, para formar estadistas, y, por fin, para conservar la reputacion de los tenidos por tales ¿Qué mas se exige para abandonar un programa gubernamental?

Y mientras se sigue girando en torno del círculo vicioso y almacenando malas pasiones, el país se debate en un malestar abominable, que le dificulta la lucha por la vida y mas aún por el progreso, condenándolo á derrochar un tiempo precioso y á inmolar capacidades personales, que en otras condiciones contribuirian eficazmente á labrar la felicidad comun.

¡El país es ingobernable! No: no es exacto. El país resiste, por la ley moral que lo preside sin arrebatos, á todo régimen inarmónico con el sistema de sus instituciones liberales. Lo hemos visto y lo vemos aguantar con una virtud y con una sensatez que honra su cultura política, todas las pruebas del desquicio electoral, manteniéndose con la esperanza y con la conviccion en el terreno de la paz, dispuesto en todos los instantes á aclamar cuanta accion justiciera y elevada descienda de lo alto del Poder, sin averiguar el nombre de los gobernantes que la realicen. Este es el temple de la opinion y el principio dirigente de la prensa nacional.

Puédese afirmar en alta voz, que la pasion del bien público, serena y reflexiva, domina al espíritu del pueblo de la Nacion: es uno de los grandes hechos evidenciados al través de los acontecimientos y anomalías del año que expira. Y los gobernantes, los partidos y los hombres políticos que desconozcan la verdad de ese sentimiento altísimo del país, no gozarán de los favores de la popularidad.

Con el nuevo año debiera cambiarse de bandera y de programa. Al Presidente, á sus Ministros y á las cabezas dirigentes de la política cumple iniciar y ejecutar la reforma. El Poder pasa deshecho, como un herido invalido en campaña desgraciada, á la escena del 95, con un porvenir análogo al pasado, oscuro y sin una promesa de ventura.

La República reclama esa reforma, invocando sus grandes necesidades desatendidas. Con su trabajo fecundo y venciendo obstáculos tremendos, sin crédito, sin capital y sin dias seguros, ha conseguido sostener el rango de antemano conquistado en el comercio y en la produccion industrial del Nuevo Mundo, segun lo acusan las estadísticas. No cesamos de avanzar, pero las jornadas hechas en circunstancias tan desfavorables, indican las que realizariamos caminando por vías despejadas, manejando los recursos del crédito á que tenemos derecho y del que nuestro desquicio institucional con sus incertidumbres nos despoja. En presencia del cuadro que la República desnuda, renovamos con intensa satisfaccion patriótica la fé ciega y profunda que tenemos en sus destinos lisonjeros y grandiosos esta será una gran Nacion! Así lo testifican una vez mas los abundantes guarismos contenidos en nuestro Retrospecto. Nadie que lo ignorase diria que ellos describen la actividad de un pueblo roido por la crisis mas múltiple y honda que jamás haya flagelado á un país viejo ó en formacion.

Dos palabras, para concluir, sobre lo que es personal á este diario.

LA PRENSA tiene la plena conciencia de haber cumplido su programa con la honradez, sinceridad y elevacion de propósitos que la guiaron durante su ya larga existencia. Y si errores hubiese cometido, como los cometen los humanos, ninguno de ellos presentará los caracteres de una intencion torcida: todos y cada uno serian justificados por la rectitud de las intenciones impulsoras del acto. La Constitucion, las leyes, el crédito, la honra y el bienestar de la República, fueron nuestras guias, como seguirán siéndolo. La opinion lo sabe, y por esto apoya á esta hoja de propaganda, conduciéndolas como á institucion propia, á una prosperidad desconocida en el periodismo sud-americano.

LA PRENSA renueva su juramento de fidelidad á la justicia como principio de la defensa de la pátria, en su fortuna, en su gloria y en el derecho respetado de sus hijos.

Creciente es nuestra gratitud á los favores nacionales, extensiva á los centenares de colaboradores titulares y amistosos diseminados en el exterior y en todo el territorio de la República. A todos les enviamos un saludo de afecto y de consideracion, pidiéndoles que unan sus votos á los nuestros por un nuevo año sin incertidumbres, serenado por los alientos de una política de órden, inspirada y ennoblecida por la libertad del sufragio.

CRONICA PARLAMENTARIA

CAMARA DE SENADORES

Sesion de ayer

A las 6.30 de la tarde, se reunió ayer la Cámara de Senadores, bajo la presidencia del Dr. Uriburu.

Sr. Doncel—Hace mocion para que se trate con preferencia á otro asunto, las leyes de papel sellado y de aduana votadas en segunda revision de la Cámara de Diputados. (Apoyado.)

Se da cuenta por secretaría de los siguientes asuntos entrados:

La Cámara de Diputados remite en segunda revision la ley de aduana para 1895.

—Despacho de la comision de presupuesto en la ley de papel sellado, impuesto territorial, impuestos internos é impuesto de traccion del puerto de la capital para 1895.

El Senado insiste en las siguientes modificaciones que introdujo en la ley de aduana para 1895:

Los vinos comunes de 15 centesimales deben llevar un 50 por mil de extracto seco cuando una multa de 5 centavos por cada fraccion de cinco en un litro; se aumenta el impuesto á los cueros de algodon y el tasajo curado y salado, serán libre de derecho. Dice agregando: y palmilina; los comerciantes no matriculados en la aduana, para ser inscriptos, deben llevar carta de presentacion firmada por dos comerciantes matriculados.

Se discute la ley de papel sellado para [illegible] Cámara de Diputados.

Sr. Miró—Los dos proyectos son totalmente diferentes.

Sr. Garcia (P. L.)—La Cámara de Diputados insistió por unanimidad en su primitiva sancion.

Se vota si la Cámara insiste en sus modificaciones y resulta negativa.

Se suspende la consideracion de la ley de impuesto territorial y de traccion del puerto de la capital para 1895.

Se levantó la sesion á las 7.30 p. m.

CAMARA DE DIPUTADOS

Sesion de ayer

Se reunió ayer la Cámara de Diputados á las tres y media, bajo la presidencia del Dr. Alcobendas.

Se concede licencia para faltar al resto de las sesiones al diputado por Córdoba señor Luque.

Sr. Alvarez—Dice que los diputados que han pedido sesion secreta, desean oir algunas explicaciones del Ministro de la Guerra antes de terminar el presupuesto de ese departamento. Hace mocion para que se constituya en seguida la Cámara en sesion secreta.

Sr. Berduc—¿Y las leyes de impuesto?

Se vota la mocion y resulta afirmativa.

Sr. Pizarro—Protesta de la informacion dada por el secretario Sr. Ovando, en la sesion anterior, respecto á que su retiro el sábado de la casa del Congreso impidiera la celebracion de la sesion. Califica el informe de completamente falso.

Sobre tablas se aprueba en general la ley en revision autorizando un crédito de 100.000 pesos para atender á los gastos que demanda la salud pública.

Sr. Mantilla—Si realmente existe la alteracion de la salud pública, él votaria el proyecto. Pero ¿hay cólera?

Lo primero que debe saberse es eso. Solicita la presencia del Ministro del ramo.

Sr. Gomez (I.)—Podria leerse el mensaje del Ejecutivo.

Se lee. Dice que en tres puertos de Santa Fé se halla alterada la salud.

Sr. Mantilla—Propone que se sustituya el proyecto por otro autorizando al Ejecutivo para gastar hasta 100.000 pesos en sanear esos puertos.

Se vota en particular el proyecto del Ejecutivo y resulta afirmativa.

A mocion del Sr. Berduc se trata y aprueba en general, sobre tablas, el proyecto del Ejecutivo poniendo en vigencia las actuales leyes de presupuesto y de aduanas, papel sellado, contribucion territorial é impuestos internos.

En particular dice el

Sr. Berduc—Seria mejor poner en vigencia el presupuesto sancionado por la Cámara de Diputados, y las leyes de impuestos.

Sr. Gomez—Votaré porque se pongan en vigencia por 15 dias las leyes del 94.

Sr. Galvez—No está conforme con la mocion del Dr. Berduc, porque hay leyes como la de impuestos, que ha sido notablemente modificada por el Senado.

Sr. Bermejo—Votará en contra. Lo que corresponde es cumplir cada uno con su deber y sancionar en tiempo las leyes que deben sancionarse antes de terminar el año. Hace mocion para que la Cámara se constituya en sesion permanente hasta despachar terminadas.

Sr. Mantilla—Eso seria lo correcto.

Se vota la mocion del Sr. Bermejo y resulta afirmativa.

Sr. Pizarro—Hace mocion para que la sesion sea permanente hasta dejar sancionados todos los asuntos.

Se vota y resulta afirmativa.

Sr. Del Valle—Hace mocion para que por secretaría se mande buscar á todos los diputados que se encuentren en la capital.

Afirmativa.

Se aceptan las modificaciones introducidas por el Senado en la ley de aduanas, menos las siguientes:

Supresion de las cajas vacias para fosforos; queda con 40 %.

1 1/2 centavos sobre el arroz, queda con 2 centavos.

Encurtidos 15 centavos, queda en 10 centavos.

La imitacion á 50 por 1000 del extracto seco en los vinos.

El impuesto de 10 centavos al vermouth, queda en 15 por litro en damajuanas y 16 en botellas.

Cueros, la docena 1 $ queda en 1.20.

Fierros adherentes 0.50, queda 0.60.

Fierros no adherentes 0.30, queda 0.35.

Tabaco paraguayo 0.30 por kilo, queda 0.20. La excepcion del oleo Palmitina, Margarina, etc., en la partida de los sebos, se suprime esa excepcion.

Se aceptan los artículos introducidos por el Senado incorporando la tarifa de avalúos formada por la comision revisora.

Insiste la Cámara en la prescripcion de que los despachantes de aduana y los corredores introductores que no tengan casa establecida, prestarán fianza pecuniaria personal á satisfaccion del administrador.

La Cámara se constituye en seguida en sesion secreta.

Eran las 4.30 p. m.

—

Terminada la sesion secreta, la Cámara se reune en sesion pública para tratar las modificaciones que en segunda revision ha sostenido el Senado.

Por efecto de la votacion en última revision, quedaron sancionados las siguientes partidas

50 por 1000 de estracto seco en el vino,

Cueros 1.50 $ la docena.

Tabaco paraguayo 0.30 kilo.

A mocion del Dr. Mantilla continuó la Cámara ocupándose del presupuesto de Marina.

Sr. Gomez (I.)—Hace mocion para que se restablezca la subprefectura de Campana.

Sr. Godoy—Amplia la mocion en el sentido de que se restablezcan todas las subprefecturas.

Sr. Ministro de la Guerra—Observa que solo importa su sostenimiento 70.000 pesos anuales y que están prestando buenos servicios.

Se vota la mocion y resulta afirmativa.

Se acuerda, como consecuencia, suprimir los ayudantías Norte y Sur proyectadas en el presupuesto.

Sr. Mantilla—Hace mocion para una partida de 2.000 pesos mensuales para el establecimiento de una estacion naval en el Alto Uruguay.

Se vota y resulta afirmativa.

Se vota tambien una partida de 8.000 pesos para la navegacion en los mares del Sud.

Se acuerda asimismo una subvencion de 600 pesos mensuales como subvencion al Centro Naval.

Se vota en seguida el personal para la sala de baños del Hospital Militar.

Por último se vota y aprueba la ley general del presupuesto y cálculo de recursos y se levanta la sesion á las nueve menos cuarto de la noche.

BOLETIN TELEGRÁFICO

Servicio especial y exclusivo para LA PRENSA, recibido por los cables de la Sud. Telegráfica de Centro y Sud-América (172 San Martin).

VIA GALVESTON

En Corea

YOKOHAMA, Diciembre 31—Se dice que los *tonghacks* de la provincia coreana de *Chollado* han fundado un nuevo reino llamado *Kainan*, habiéndose colocado en el trono á un miembro de la familia de los *Ming*.

Ejército chino

PEKIN, Diciembre 31—Liou-Koun-Yi, virey de Liang-Kiang, ha sido nombrado comandante en jefe de todas las fuerzas chinas quitando á Li-Hung-Chang.

Los chinos trabajarán con los japoneses

TOKIO, Diciembre 31—El general Nodzu, comandante del ejército japonés en Manchuria, comunica que los indígenas, están reconocidos de la clemencia del ejército japonés. Muchos habitantes que habian abandonado sus hogares están regresando y sus familias acceden gustosas á acudir á los invasores.

Los Mercados han sido abiertos, y la administracion civil organizada por los japoneses está dando muy buenos resultados.

El Czar y el Vaticano

ROMA, Diciembre 31—El príncipe Lobanoff, enviado especial del Czar, ha sido recibido ayer por Su Santidad.

Al presentar á Su Santidad una carta autógrafa del Czar, el príncipe dijo que se sentia feliz de haber sido elegido para cumplir una mision que le permitia manifestar su veneracion por el Santo Padre, y demostrar la buena voluntad de su soberano, el Czar, cuya política era completamente de paz.

Su Santidad contestó que habia siempre acompañado y ayudado al Czar en sus trabajos para la paz.

La audiencia, que tuvo lugar en presencia de todo la corte pontificia, duró diez minutos.

Luego Su Santidad y el príncipe se retiraron á una conferencia privada, que duró tres cuartos de hora.

Por la tarde el cardenal Rampolla, secretario de Estado de Su Santidad, ofreció un banquete al representante ruso cerca del Vaticano, príncipe M. Izvolsky, al que asistieron muchos cardenales.

Entredicho

WELLINGTON, (Kansas) Diciembre 31—Se ha leido ayer en todas las iglesias católicas de esta el decreto de Su Santidad últimamente enviado á todos los jefes de iglesias católicas y que prohibe á las católicos pertenecer á la secta de los *Knights Pythias odd Fellows and sons temperrance*.

El decreto no establece que los miembros de esta sociedad son excomulgados, pero los priva de todo derecho de recibir los sacramentos de la iglesia.

En Bélgica

BRUSELAS, 31—En las elecciones parlamentarias que han tenido lugar ayer en Lieja, M. De Fusseau, que habia sido elegido por Lieja y por Mons, optó por la representacion de Mons, siendo elegido por Lieja el socialista Smeeth, por una mayoría de 8000 votos.

Versiones sobre Armenia

NUEVA-YORK, Diciembre 31—El corresponsal especial del *New York Herald*, en Londres, comunica que el distinguido profesor Edward Ducey, desmiente los horrores cometidos en Armenia por los turcos.

Segun el profesor Ducey, los últimos sucesos de Armenia, le hacen recordar los de Bulgaria, que despues de investigados, resultaron groseramente exagerados.

Asuntos de Armenia

SAN PETERSBURGO, Diciembre 31—La *Gaceta de Moscou*, dice que la investigacion de los desordenes de Armenia no pasa de ser una farsa, y pregunta por qué las potencias europeas no establecen un cierto número de dias, dentro de los cuales, la Puerta deberia cumplir con el tratado de Berlin?

Declaracion del gabinete español

MADRID, Diciembre 31—El gobierno español ha aprobado la proposicion de iniciar una investigacion sobre el sistema aduanero cubano.

El ministro de Ultramar, señor Abarzuza, ha desmentido la voz de que el hubiera indicado al gobierno americano que arreglara sus tarifas directamente con Cuba.

Orden del Halcon Blanco

PARIS, Diciembre 31—El conde von Muenster, embajador aleman en esta, en representacion del Gran Duque de Sajonia Weimar ha entregado al Presidente Mr. Casimir Perier, la condecoracion de la orden del *Halcon Blanco*, rogando agradecimiento por los altos tribunales á los restos de su hijo el gran duque heredero, quien murió últimamente en Mentone.

Es esta la primera condecoracion alemana ofrecida desde 1871 á un Presidente de la República Francesa.

Diputacion armenia

LONDRES, Diciembre 31—Todos los diarios de la mañana hablan en sus editoriales de la visita á Gladstone de la diputacion armenia.

El *Daily News* aplaude vivamente la actitud entusiasta á los turcos asumida por Mr. Gladstone.

El *Morning Post*, pregunta por que Mr. Gladstone, al subir al poder en 1880, no exigió de la sublime Puerta la ejecucion del tratado de Berlin, lo que habria cortado las actuales atrocidades de Armenia.

No hay desórdenes

NUEVA-YORK, Diciembre [illegible] Janeiro, recibidos por el *New York Herald*, las versiones reproducidas en los diarios norte americanos sobre los desórdenes ocurridos en esa ciudad graves [illegible] denes, son completamente falsas.

Mas temblores de tierra

ROMA, Diciembre 31—Siguen sintiéndose temblores de tierra en Sicilia.

Varios pueblos de la provincia de Messina se encuentran en un estado completamente inhabitable.

Senador por Loire

PARIS, Diciembre 31—El diputado Andrieux ha sido elegido senador por el departamento de Loire, en reemplazo de Bozzard.

Ecos del combate

PEKIN, Diciembre 31—Un telegrama de Ang Long, dice que los últimos dias noticias de Kung Wa-Sai confirma las primeras noticias sobre el reciente combate.

Los chinos se defendieron obstinadamente, rechazando los varios asaltos de los japoneses, quienes sufrieron muchas pérdidas hasta que llegó la reserva que se encontraba en Hai-Tcheng, y cuya marcha habia sido dificultada por la nieve.

Cuando llegó la reserva, los japoneses en medio *de furiosos* llevaron un nuevo y vigoroso ataque, obteniendo por fin la victoria.

Los japoneses sufrieron 450 pérdidas entre muertos y heridos; los chinos tuvieron 800 muertos.

La nieve impidió la persecucion de los chinos fugitivos.

Para la próxima exposicion francesa

ROMA, Diciembre 31—Su Santidad ha autorizado que en la Exposicion de Paris de 1900 figure una seccion católica-romana, en que se expondrán los objetos enviados por las varias misiones de todas partes del mundo.

Incendio colosal

BERLIN, Diciembre 31—Un telegrama recibido hoy en esta, comunica que se ha incendiado la gran refinería de petróleo de Reychlwski y Sayet en Batum, Mar Negro. Los daños causados son enormes.

Bolsista suicida

BERLIN, Dic embre 31—Se ha suicidado hoy el conocido bolsista señor Secknel, disparándose un tiro de revólver.

El señor Secknel tenia en la bolsa obligaciones por mas de un millon de marcos, á consecuencia de varias especulaciones en granos, y el viérnes habia hecho ya varios arreglos parciales.

Meeting socialista

BERLIN, Diciembre 31—En un *meeting* socialista que tuvo lugar anoche en uno de los suburbios de esta, los señores Singer y Koesicks, fueron agredidos porque declararon que debia concluir el *boycott* pronunciado contra los cerveceros.

Uno de los delegados declaró que Singer era millonario y no podia ser simpático á los obreros.

Singer contestó que su actividad como socialista se habia llevado sus millones, y leyó cartas de los socialistas de Londres en que declaraban que los obreros de Inglaterra tenian asegurados beneficios iguales á los prometidos por los cerveceros.

Puesta á votacion la confianza en Singer, la reunion la aprobó.

Temporales

BILBAO, Diciembre 31—Un fuerte huracan se ha desencadenado durante los dos dias pasados sobre el Sud de España, interrumpiendo toda comunicacion telegráfica.

El mar está muy agitado y los buques buscan puertos donde abrigarse.

El Gabinete húngaro

BUDA-PEST, Diciembre 31—El Emperador Francisco José ha regresado á Viena, sin haber podido organizar el nuevo gabinete húngaro.

No es probable que el doctor Banfy sea primer ministro, y parece mas bien que la presidencia del consejo será aceptada por el conde Hedervary, ban de Croacia, con un ministerio de coalicion, compuesto de nacionales y liberales.

Renuncia obligada

SAN PETERSBURGO, Diciembre 31—El corresponsal del *Times*, dice que el director de puentes y caminos, Krivosheln, ha presentado su renuncia que fué aceptada.

Su reputacion habia perdido mucho, y desde hace tiempo su conducta era duramente criticada, acusándosele de varias irregularidades en los contratos de obras.

Comercio de vinos italianos

ROMA, Diciembre 31—El Gobierno italiano ha resuelto agregar á la Cámara Italiana de Comercio en Nueva-York un empleado con el encargo de promover la importacion de vinos italianos en Norte-América.

La Orden de Cristo

ROMA, Diciembre 31—Su Santidad ha condecorado al príncipe Hohanoff, con la Orden de Cristo, la mas alta condecoracion pontificia.

Cuestion aduanera

ROMA, Diciembre 31—El ministro de Agricultura, señor Barazzuoli, refiriéndose á la noticia publicada en esta de que los Estados-Unidos habian concedido, á pedido del Gobierno italiano, que los azufres italianos entraran á Norte-América libres de derechos, explicó que esta concesion habia sido hecha á las solas sicilianas y de Cerdeña, pero no á los azufres.

El antisocialismo

BERLIN, Diciembre 31—El *Vorwaerts* de hoy dice que los diputados democráticos socialistas reciben de todas partes telegramas y mensajes de simpatía y aliento, invitándolos á oponerse enérgicamente á las leyes antisocialistas, y á las tentativas del Emperador de disminuir la resistencia del Reichstag.

Buque á pique

LONDRES, Diciembre 31—En la mañana de ayer durante el huracan, se ha ido á pique cerca de Holyhead, el buque inglés «Osseos, ahogándose por completo su equipaje compuesto de 22 hombres.

La tempestad de estos dos últimos dias ha causado enormes daños en el norte de Francia, en Bélgica y en Alemania.

Parlamento italiano

ROMA, Diciembre 31—La disolucion del Parlamento ha sido aplazada. Las elecciones generales tendrán lugar probablemente en Abril.

Consejo de Estado chino

NUEVA-YORK, Diciembre 31—Un consejo de Estado compuesto del príncipe Yung de Chang-Chi, Tung, Sin-Kun-Yi, y Wang-Wan-Sho, se ha reunido bajo la presidencia del Emperador, para discutir sobre el modo de salvar al Imperio Chino.

Protesta de Su Santidad

ROMA, Diciembre 31—Su Santidad ha publicado una nota protestando contra las leyes religiosas recientemente firmadas por el Emperador Francisco José.

La escuadra inglesa

NUEVA YORK, Diciembre 31—Un telegrama especial para el *New York Herald*, procedente de Shanghai comunica que toda la escuadra inglesa ha recibido repentinamente órden de trasladarse de Chusan á Che-Foo.

Actitud belicosa

BERLIN, Diciembre 31—La *Semana Militar*, reconocido órgano del ejército ha causado gran sensacion con el tono belicoso de un artículo en que hace una revista de los sucesos del año 1894.

Dice el diario aludido que la paz no podrá ser mantenida por mucho tiempo.

(De nuestros corresponsales)

DE CHILE

Noticias oficiales del Perú

SANTIAGO DE CHILE, Diciembre 31—Un parte oficial del estado mayor del ejército del norte dice que el establecimiento de [illegible] para las precedencias argentinas, siguiendo [illegible] Iquique, Arica y Tacna.

Las mismas precauciones se adoptan para [illegible] del Brasil y argentinos [illegible] Punta Arenas [illegible]

[illegible]

[illegible]

[illegible]

[illegible] el doctor Quirno Costa á esta capital.

DEL BRASIL

RIO JANEIRO, Diciembre 31—El [illegible] general [illegible] Presidente el [illegible] Presidente.

La recepcion especial se [illegible] no habiendo encontrado [illegible] dan que fué recibido el [illegible]

[illegible] Mello [illegible] de la [illegible] y segunda clase [illegible] de la [illegible] del [illegible] [illegible] Mello [illegible] [illegible] [illegible]

a, como en su tiempo tuve que hacerlo el
r. Avellaneda.
Cree, en suma, el Dr. Zorrilla, que los ma-
s é inconvenientes de esta situacion no
eden salvarse sino volviendo á practicar
ceramente la política del acuerdo y lle-
ndo al gobierno á los hombres que de
a manera genuina representen esa poli-
a, y aunque no se le ocultan las difícul-
des personales y de variada índole que pue-
suscitar ese empeño, insiste en afirmar
e no hay otro camino para dar solucion
los conflictos políticos del presente.

Informacion internacional

Era de esperar que la Sociedad Rural
gentina, iniciara un asunto de tan tras-
dental importancia y lo hace con tanto
s empeño y mayor acierto que habia
mprendido importantes trabajos en este
ismo sentido.
La comision directiva ha de nombrar en
os dias una comision especial encarga-
de formular el programa de la informa-
n y los cuestionarios que han de ser lle-
dos por los productores de materia pri-
a y manufactureros de la misma en to-
s los mercados de los dos continentes.
n este fin, la Sociedad Rural, solici-
rá el concurso del Gobierno nacional
fin de que los agentes consulares
ehiten la investigacion recogiendo da-
s e informes de los gobiernos, de
s cámaras de comercio, centros indus-
iales, etc., en la forma que determinen
s cuestionarios. El carácter que debe
esar esta operacion y el empeño de la
cion que lo inicia hace augurar un
sultado que hasta ahora no se ha alcan-
. Preocupa á los miembros de la co-
sion mencionada, las modificaciones
desde algunos años se operan en la
duccion del algodon y las evolucio-
s industriales que tiene como produc-
manufacturado. Los datos comparati-
s que se obtendrán sobre esto, darán
go indudablemente alguna luz sobre la pro-
cion de tejidos en general y particular-
te en cuanto afecta á la produccion y
o de lanas.
Son incalculables las consecuencias que
den resultar de una estadística como
e se propone la informacion á que nos
ferimos; cualquier dato sugiere algun co-
entario, por ejemplo: en 1880 hemos ex-
ado para Alemania 6.875 toneladas la-
y en 1892 esa exportacion alcanzó á
toneladas. ¿Tiene alguna parte en
modificacion en la clase de lanas?
, si algunas cifras al caso:

EXPORTACION DE LANA

	1880	1893
Alemania.....	T 6.875	T 29.643
Bélgica.....	« 39.114	« 19.961
Estados Unidos..	« 3.827	« 4.449
Francia.....	« 35.699	« 57.031
Inglaterra.....	« 1.198	« 3.673
Otros	« 11.382	« 8.473
Total	97.075	123.230

Los maestros de escuela de la Provincia

Tenemos que insistir en el tema, porque
n clamores justísimos de los maestros no
an.
Hemos dicho que á los maestros de la
ovincia se les adeuda seis y cinco meses
su sueldo, y hemos dicho poco, pues á
unos, como los de 25 de Mayo, se les
euda nueve mensualidades.
e ha llegado hasta el extremo de lanzar
noticia de que se va á abrir una suscri-
n en La Plata para socorrer al personal
las escuelas. Los interesados rechazan
dea con indignacion, por vejatoria y de-
siva, pero eso da á conocer la situacion
miseria á que han llegado tan mereto-
funcionarios.
l Gobierno de la Provincia debe enten-
que es esta una cuestion de honor y
no hay asunto de mas perentoria ur-
cia. Quedamos á la mira y no cesare-
en nuestras reclamaciones mientras
se ponga remedio á esta situacion bo-
nosa.

Sesion secreta

mbas Cámaras, y para ocuparse de
ntos distintos, segun entendemos, se
ieron ayer en sesion secreta.
on seguridad ninguno de esos asuntos
rece la discusion pública ni dar lugar á
entarios alarmantes.
o se consiguió que asistiese á ella el
nistro del Interior, y por eso fueron bre-
. El Ministro hallábase en su quinta de
Isidro.

Mendoza

or los telegramas de nuestro correspon
de Mendoza, se impondrá el lector del
bio radical operado en la situacion po-
a de esa Provincia, con la aceptacion
a renuncia del Gobernador Anzorena, y
nombramiento del señor Francisco J. Mo-
, ciudadano respetado en la sociedad
docina, presidente de la agrupacion de
cares moderados.
parte de que la Constitucion que empie-
regir hoy dá una nueva faz institucio-
al Gobierno, concluye, mientras dure
situacion que ahora se inaugura, la anti-
influencia del general Ortega.
a jura solemne de la nueva Constitu-
que tiene lugar hoy en Mendoza, pa-
que va á quedar reducida pura y ex-
vamente, además de la parte que en
me el pueblo, á los elementos del
erno provincial, pues, salvo informes
oficiales, pero no por eso mas verda-
s, el Poder Ejecutivo de la Nacion,
pensaba asociarse á acto tan principal
aquella Provincia, como se ha hecho
otras en iguales circunstancias, ha
ecido, despues de firmado el decreto por
al se disponian los honores con que
curriria, anularlo por medio de otro de-
o igualmente autorizado, é igualmente
oso y de entretelones.
ientase que despues de redactado y fir-
o el primero, habló con el Presidente
a República un influyente político de
doza, advirtiéndole el mal que le haria
jante participacion, y entonces, con la
ma decision y entereza de antes, mandó
er lo contrario, y que estos dos decretos
quedado allí sin publicidad, habiendo
do y muerto la idea de la solemnizacion
a nueva carta política de la Provincia
endoza, ahogada con las ropas de la
ma cama.
año 1894 ha concluido, pues, para aque-
rica Provincia liquidando en su último
su pasado político é institucional, para
ezar hoy vida nueva.
ué sea feliz y próspera, son nuestros
s!

—

scritas estas líneas, llega el telegrama
se lee en su seccion, sobre un movi-
to subversivo, que preparó el general
ga.
pueblo de Mendoza cumplirá con su
en todo caso.

EL VIAJE A CHILE

mos solicitado de la Legacion de Chile
maciones sobre las precauciones sanita-
á que se someten á los viajeros, y se
a contestado:
do vapor que vaya á Chile por via
illones, deberá hacer escala en Punta
s: de otra manera no será recibido
erto alguno chileno.
pasajeros que fueren á Chile por via
ire deberán someterse á cuarentena
guna de las estaciones sanitarias ins-
as en San Antonio, Uspallata, San
Antuco y Curacautin.
demás pasos de la Cordillera quedan
dos y vigilada la prohibicion de trafi-
por ellos.

PROVINCIA DE CORRIENTES

INSTRUCCION PUBLICA

hacerse cargo de la gobernacion de la
incia de Corrientes el Dr. D. Valentin
ro, encontróse con la sorpresa pa-
en la mas deplorable desercion. Re-
laró el Gobernador en su mensaje
go de 1894, que había recibido el
os: las primeras habian sido cinco,
y los segundos se habian diseminado
rque no se les pagaba sus modestos
s.
vista de esa situacion, el Ministro
ció á una reorganizacion completa
ó cesante todo el personal docente de
uelas públicas, de la Provincia,
o director general de escuelas, á
Alfredo Ferreira, quien desde el
Febrero de 1894 [illegible]
s.
diciembre Dr. [illegible] en su in-
rio, un concurso [illegible]
o pesos nacionales en la
presupuesto para [illegible]
con sueldo especial [illegible]
superior [illegible]
[illegible]
[illegible]
[

...ndo mensualmente la publicacion de las que las, por considerar que ella podria no parecer conveniente á los que contribuyen á estos auxilios ó á los que los reciben. Pero por cimsas que se conocen, entiende que hoy debe hacerse, aunque compendiada en cuanto á las sumas por razones que son obvias. Los comprobantes justificativos de la cuenta detallada hasta en sus mínimas partidas, se ponen á disposición del Comité Nacional.

Suscriben esta nota, el Dr. Irigoyen como presidente; los Sres. Leonardo Pereyra y Dr. Joaquin M. Cullen, como vices; el Sr. Alfredo Demarchi, como tesorero; los Sres. Dr. Francisco A. Barroetaveña, Dr. Mariano M. Candioti, Delfor del Valle, Dr. Julio A. Arriga, como vocales, y Vicente C. Gallo, como secretario.

NOTICIAS MUNICIPALES

Jardin infantil sobre la Avenida Alvear—Los kioskos del Puerto—Exactitud de nuestra informacion.

El director de paseos Sr. Thays, presentó ayer á la aprobacion de la Intendencia el plano de un «Jardin de Niños», cuya formacion está proyectada en los terrenos municipales conocidos por de Gabastou, que fueron reivindicados há poco por la Municipalidad, pasando al dominio de ella.

Los trabajos de formacion del parque ó «Jardin Infantil» darán principio en los primeros dias del mes que empieza.

—Habiéndose pretendido desmentir nuestra noticia respecto de la órden de clausura de los kioskos mingitorios y letrinas del puerto, debemos insistir en esa noticia, y en que despues de adoptada esa resolucion, se la revocó por el Intendente. Tenemos á la vista los documentos que los comprueban.

—Por la Intendencia se han impartido las órdenes del caso, para que sea cegado un pantano ex stente en la calle Bustamante entre las de Piedad y Gauna, cuya denuncia se hizo por nuestro intermedio.

—La Inspeccion General, como resultado de una visita practicada á la estacion Buenos Aires del Tramway Rural, ha pedido su clausura.

—La Administracion Sanitaria se ha dirigido á la Intendencia, pidiendo la adopcion de algunas medidas tendentes á mejorar las condiciones de higiene de varios corralones existentes en la parroquia de San Cristobal.

—Los vecinos de la calle de Paseo entre las de Chile é Independencia nos piden que llamemos la atencion de las autoridades municipales y de las sanitarias sobre el estado en que se encuentra aquel paraje, donde el tráfico se ha hecho imposible, y donde se ha formado una laguna que con sus emanaciones fétidas tiene alarmado al vecindario.

Destruyendo esos focos infecciosos es como se combate las epidemias, pues así se empieza por evitarlas, en vez de tener que recurrir mas tarde á sus estragos.

Decimos la propia de los malos olores, insoportables, que se sienten en la calle Garay entre Belgrano y Perú.

—Vecinos de las calles Moreno y Charcas, entre Rincon y Isla, nos ruegan llamemos por su intermedio la atencion de quien corresponda sobre los focos infecciosos que existen, y cuyas aguas se hallan en estado de descomposicion.

Las lluvias, creen ellos, harán desaparecer tal influencia, pero que no se den las condiciones higiénicas de esos pozos.

—En la calle Comercio, entre Montevideo é Ingles y Maciel, hay un caballo muerto desde hace cuatro dias.

—En las calles de Castro Barros y Venezuela hay un matadero clandestino de aves muertas que expide al consumo productos que están contaminados con todos los gérmenes en el barrio, segun los vecinos denuncian. Piden su clausura.

—Un pantano de aguas fétidas se encuentra en los terrenos de la calle Pozos entre Piedras y Armenia.

—Los vecinos de la calle Alberdi entre San Juan y Cochabamba, se quejan de la falta de riego en varias de las veredas que existen en esa calle y que son un foco de infeccion.

—El Sr. Hormann Ehlers, comerciante industrial, ha hecho presente á la Municipalidad que su establecimiento de ensanchados, Pasaje 445, se encuentra sin las condiciones higiénicas, como otros propietarios, no obstante la necesidad de su clausura por razones de salud pública como se ha resuelto con otros de su misma clase.

—Segun nos participan, en la manzana formada por las calles Estados Unidos, Entre Rios, Barracas y Piedras, hay ocho conventillos, 5 caballerizas, 1 tambo y 3 bodegones, que requieren una buena inspeccion para evitar los focos de infeccion.

Tambien nos dicen que en una caballeriza próxima de la calle de Europa los barrenderos hacen la limpieza con grandes intermitencias con grave riesgo de la salud pública.

Damos traslado á quien corresponda.

AUXILIOS POPULARES

BAZAR-RIFA—PARROQUIA DE BALVANERA

Los que suscriben, nombrados en comision para organizar el bazar-rifa que ha resuelto celebrar el Club Rafael de Balvanera á beneficio de las víctimas de San Juan y la Rioja, durante las noches del 4, 5 y 6 del corriente, lleva á conocimiento del público que él tendrá lugar en los espaciosos salones de la Sociedad «Italia Unita», calle Cangallo núm. 2535.

La entrada es libre y durante las tres noches una magnífica orquesta amenizará el acto, habiendo sido invitadas las principales familias y caballeros de la parroquia.

La noche del 6, tendrá lugar una tertulia á la que solo tendrán acceso las personas que hubieran recibido invitacion, pudiendo los caballeros solicitarla personalmente del señor presidente del club y las señoritas de la comision.

Buenos Aires, Enero 1º de 1895.—Lola Harispe Daguerre, presidenta; Manuela F. Alem, vice-presidenta. Lola Ruiz Moreno, tesorera; Isolina Harispe Daguerre, secretaria; vocales: Justa Fillner, Encarnacion Munilla, Elena Muriel, Dolina Romero, María Alvarez, Josquina Keller, Carlota Bianchi, Luisa Sordelli, Delfina, María y Rita Saltó.

INMIGRACION

INMIGRACION DE ULTRAMAR EXCLUSIVAMENTE DE 1894

Meses	Entrada	Salida
Enero	4752	1443
Febrero	2848	1598
Marzo	3499	2688
Abril	2887	3289
Mayo	3015	1743
Junio	3164	1731
Julio	3011	1734
Agosto	1985	1711
Setiembre	3528	1589
Octubre	7560	1451
Noviembre	10587	1141
Diciembre	7945	794
	54720	20586

A favor de la entrada 34.134 inmigrantes.

Estado demostrativo del número de familias inmigrantes procedentes de Europa durante el año 1894.

Enero	685
Febrero	416
Marzo	504
Abril	437
Mayo	434
Junio	457
Julio	420
Agosto	332
Setiembre	536
Octubre	1143
Noviembre	1677
Diciembre	1265
Total	8506

Resúmen general de pasageros é inmigrantes procedentes de Ultramar y Montevideo durante el año 1894.

Meses	Entrada	Salida
Enero	10281	5926
Febrero	8227	5373
Marzo	8428	5748
Abril	7253	6613
Mayo	8822	4851
Junio	6509	4303
Julio	6406	4161
Agosto	5892	4982
Setiembre	7815	3483
Octubre	11694	4627
Noviembre	14513	3965
Diciembre	11934	3447
	107104	58906

A favor de la entrada 50.200 personas.

FIESTAS POPULARES ITALIANAS

Hoy en la calle Lavalle y Corrientes, continuarán las fiestas organizadas por la Sociedad Prima Bella Italia.

La carrera á pié suspendida el domingo último, habiendo corrido el señor Fumagalli 68 vueltas al circo, y los otros dos competidores el primero 12 vueltas y el segundo 46.

Para hoy el señor Fumagalli correrá 200 vueltas ó 3500 metros.

La entrada para las fiestas hoy costarán tan solo 20 centavos.

Se piensa organizar bailes populares.

IMPUESTO TERRITORIAL

Ayer venció el plazo para efectuar el canje de los certificados de depósito en el Banco de la Nacion, de las cuotas de contribucion directa, por los correspondientes recibos.

La Direccion de Rentas ha prorogado por 8 dias mas el plazo, pasado el cual se considerarán deudores morosos los que no hayan hecho el canje.

SPORT

LAS CARRERAS DE LA PLATA

Hoy tendrán lugar las carreras que fueron suspendidas en el Hipódromo de La Plata, el domingo anterior por razon de la lluvia que dejó en mal estado la pista.

Los trenes partirán de la Estacion Central á las 8, 10 y 12 del dia, habiendo un tren especial para el regreso á las 6.20 p. m.

Las personas que no pudiendo asistir al hipódromo, deseen sin embargo probar suerte en estas carreras, saberán que la casa de los señores Gonzalez Hnos., reciben órdenes como de costumbre.

Así nos pides lo hagamos saber á los señores *sportmans*.

—

En vista de la imposibilidad de que concurran por ahora los caballos argentinos á Montevideo, por las cuarentenas existentes, el Jockey Club de aquella capital ha resuelto postergar la realizacion de las carreras que debian correrse el 6 del corriente.

Sabido es que de estas carreras forma parte el «Gran Premio Internacional», en que se encuentran anotados gran número de representantes de nuestros cuadras.

Estas carreras han sido transferidas para el 27 de Febrero próximo.

LA BOLSA Y LOS NEGOCIOS

La liquidacion de fin de mes y fin de año se hizo en condiciones favorables para la Bolsa, con el oro suficiente para efectuarla, el cual produjo baja en el precio respectivo. Dicha liquidacion ha tenido notoria importancia, pues fueron pagados en la oficina correspondiente 1.700.000 pesos oro. El precio dejado para la liquidacion fué el de 45.

En la última rueda de la Bolsa el precio de oro empezó 8% desarrollando baja de 6 centavos en el dia como cual. Habiendo sido las mas alta cotizacion á de 3.43, y la mas baja de 2.50, la oscilacion equivale á 7 1/2 puntos.

El total de las operaciones en las dos ruedas al contado y á plazos es de 941 781 pesos oro, siendo de esta suma la de 644 703 por negocios al contado.

Despues de haber sido fijado el precio del oro, los cables trajeron la cotizacion de 3.50. Mas tarde creyendo se consideraron definitivos los necesidades de la liquidacion, se produjeron algunas operaciones á 3.49 y 3.50 por cada 100 pesos oro, y vista esta mejoría en el precio del oro, pagando 20.000 á 3.49 y 3.50 por cada 100 pesos oro.

Despues de terminada la liquidacion que estaba vedada el mercado, hubo solo 5 operaciones para el dia 2 de Enero, á 3.45 y 3.50.

El de Nacional se cerró el precio del mismo año de 2 á 7 puntos sobre el anterior.

En la misma rueda se hicieron las siguientes operaciones al contado 644 703 pesos oro, abajo de los precios de 383, habiendo sido 375.50, y cerrando á 380.50 000 para el 5 de Enero, 378.50 á 378.75 000 para el 15, de 359 á 359.50, y 178 000 para el 31, de 362 á 357.

Muy limitados fueron los negocios terminados en el mismo ciclo de valores, cerrando los precios en lo cotizado con estas diferencias: Los cedulas provinciales 5 bajaron 1 punto, la del gobierno 6 subió 20 centavos y las libranzas de deposito del Banco Nacional 7 subieron 50 centavos.

Las operaciones anotadas en la rueda del dia fueron: al contado 107 000 pesos cédulas provinciales 5, de 18.20 á 1, y las de 6 %, de 18.30 á 18.50, 7 200 pesos deuda interna consolidada, de 71.50 á 71.70, y 4.000 pesos títulos depósito del Banco Nacional, de 95 á 93.50.

Para el 2 de Enero 15 000 pesos deuda interna consolidada á 71.80.

Cotizaciones del oro en los 24 dias hábiles del mes de Diciembre.

Fecha		Precio mas alto	Precio mas bajo	Oscilacion diaria
Diciembre	1	370	364	6
»	3	370	366	4
»	4	370.50	367.50	3
»	5	377	371	6
»	6	376	372.50	3.50
»	7	377.50	375	2.50
»	10	376.50	367	9.50
»	11	369	363	6
»	12	356	350.50	5.50
»	13	361.50	354	7.50
»	14	359	349	10
»	16	365	358	7
»	17	349	346	3
»	18	352	345.50	6.50
»	19	356	349.50	6.50
»	20	360.50	356	4.50
»	21	359.50	354.50	5
»	22	365	358	7
»	24	367	363.50	3.50
»	26	373	365.50	7.50
»	27	372	366	6
»	28	367.50	361	6.50
»	29	360	363	3
»	31	363	355.50	7.50

El precio mas alto en el mes de Diciembre fué el de 377.50, correspondiendo al dia 7, y el mas bajo el de 345.50, anotado el dia 18. El dia de mayor oscilacion fue el 14, representada por 10 puntos, y el de menor el dia 7 que fué de 2 1/2 puntos.

En todo el mes de Diciembre bajó el precio del oro 55 puntos, subiendo 44.50, por lo cual la baja equivale á 10 1/2 puntos.

He aquí el movimiento en la oficina de la compensacion de cheques, durante el mes de Diciembre:

Oro	51.109.199.48
Papel	253.839.617.13
Total movimiento convertido el oro á 359 %	436.813.415.36

Algunos negocios se hicieron con comerciales, cerrando el mercado con falta de cambio en libras, y quedando ofrecido el de francos y marcos. La cotizacion del dia fué: Inglaterra, nominal, 48 9/16: Francia 5.10 1/2: Bélgica 5.11, y Alemania 4.13 á 4.13 1/2.

Tarifa de avalúos

BANCOS	A 90 dias		A la vista	
	Oro	*Papel*	*Oro*	*Papel*
Londres				
Inglaterra	48	13	48	13 3/16
Francia	5.08	1 40	5.00	1 39
Italia	5.34	1 49	5.29	1 46
España	5.55	1.54	5.50	1.52
Alemania	4.08	1 13	4.04	1 11
Belgica				
Inglaterra	48	13 3/16	48	13 1/16
Francia	5.09	1 39	5.03	1.37
Italia	5.30	1.47	5.33	1.45
España	—	—	—	—
Alemania	4.10	1.11	4.07	1.10
Español				
Inglaterra	48	13	48	13
Francia	5.06	1 40	5.04	1.40
Italia	5.30	1.42	5.34	1.46
España	5.51	1.50	5.55	1.54
Alemania	4.09	1.13	4.05	1.12
De Italia				
Inglaterra	48	13	48	13
Francia	5.08	1.39	5.02	1.38
Italia	5.30	1.46	5.34	1.46
España	5.53	1.54	5.58	1.51
Alemania	4.10	1 13	4.06	1.11

El cambio bancario en Rio, sobre Londres, se fijó á 10 3/4 peniques. Los bancos de esta plaza giraron sobre Rio á 22.500 reis. Sobre Montevideo se giró á 3/16. Sobre el Rosario á 1/4 % premio, y sobre Chile, á 90 dias, á 47 1/2 y 181/4.

—

Como fin de mes quedaron suspendidas las operaciones de descuentos de pagarés comerciales. El tipo se sostiene firme, de 7 á 8 % anual, papel, y 8 % anual oro.

—

Limitados fueron los negocios en cheques, bonos y cupones, cerrando los primeros á 35 % y los segundos á 16 %.

—

Los negocios de lanas tuvieron poca importancia, efectuándose sin variacion en los precios.

—

Para exportacion no se conocieron negocios de cereales. En Amberes valia ayer el trigo del Rio de la Plata, por vapor, 11 3/4 francos, y el lino, por vapor, 20 francos.

En el mercado Once de Setiembre se compraron algunos lotes de trigo, con destino al Brasil, pagándose hasta 7.50.

En el mismo mercado se vendieron, para exportar, 4900 bolsas avena nueva, pagándose la superior á 4.40, 4.45 y 4.50: la buena á 4.30, y la regular á 4.20 los 100 kilos.

Un lote de alpiste nuevo se vendió tambien para exportacion, pagándose un peso por los 10 kilos.

—

En la licitacion de compra de 30.000 pesos oro para el Gobierno, se presentaron tres propuestas por 35.000, aceptándose las dos siguientes: Ernesto R. Gomez 10 000 á 359 %, y Francisco Rossignoli 20.000 á 359.30 %. El término medio es de 359.20.

—

El exportador de cereales señor Adolfo Roth, ha llegado de su viaje á Europa, con el propósito de tomar parte en la nueva campaña del año.

—

La aduana recaudó ayer 48.110 11 $ m/n. y 97 393 07 oro, por derechos de importacion y exportacion.

En el año 1894 recaudó por el mismo concepto la cantidad total de 57.335.469 03 $ de curso legal y 7.908 015-98 moneda metálica.

Mañana se cobrarán los derechos á razon de 358 $ papel por 100 oro.

ADUANA DE LA CAPITAL

LO RECAUDADO EN 1894

Renta recaudada por distintos ramos

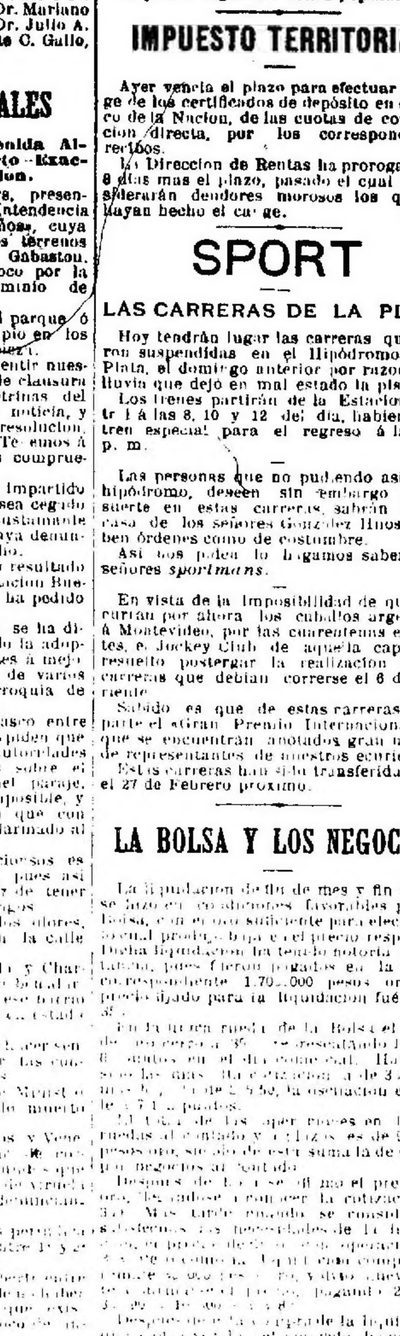
Importe de derechos
Almacenaje
Estadías
Muelle de 2 de Mayo
Muelle de 9 de Julio
Muelle de Catalinas
Muelle de Ingenieros
Muelle de Retiro
Muelle de Constitucion
Muelle de Barracas
Muelle de Riachuelo
Muelle de Puerto Madero
Muelle de Puerto Nuevo
Muelle de Ensenada
Muelle de Tandil
Muelle de Bahia Blanca
Muelle de Zarate
Muelle de Rosario
Muelle de Concepcion del Uruguay
Muelle de Colon
Muelle de Gualeguaychú
Muelle de Paraná
Muelle de Diamante
Muelle de Victoria
Muelle de Rosario del Tala
Muelle de Gualeguay
Muelle de Concordia
Muelle de Federacion

ROSARIO DE SANTA-FÉ
SAN MARTIN Y RIOJA

BANCO DE ITALIA Y RIO DE LA PLATA

LA PLATA
CALLE 7 Y 48

FUNDADO EN 1872—BUENOS AIRES—CALLE PIEDAD 448

CAPITAL AUTORIZADO: PS. 8.000,000 ORO EFECTIVO, Ó SEAN LIRAS ITALIANAS 40.000,000----CAPITAL PAGADO: 5.000.000 ORO EFECTIVO, Ó SEAN LIRAS ITALIANAS 25.000,000

Se abona por depósito en cuenta corriente á la vista en oro y moneda legal..... 1 % al año
Id id á 30 dias fijo..... 2 » » »
Id id á 60 dias fijo..... 4 » » »
Id id á 90 dias fijo..... 5 » » »
Por anticipos á convenirse en cuenta corriente.

Se dan cartas de crédito ó giros sobre todas las ciudades y provincias principales de Italia, Austria, Alemania, Inglaterra, Bélgica, Francia, Suiza, España, etc., como tambien giros pagables en todos los pueblos de Italia, donde existan oficinas postales.
El Banco hace pagar en Europa otros libramentos por medio de telegramas y tratos en general de todas las operaciones bancarias.
Para mas informes, dirigirse á la Gerencia del Establecimiento.

Buenos Aires, 1° de Setiembre de 1894.—El Gerente: **ONORIO STOPPANI.**

REGISTRO CIVIL

Horas de oficinas—De 11.30 á 5.30 todos los dias, inclusive los feriados. Los domingos, únicamente para las defunciones y recibir denuncias de nacimientos, de 12 m. á 2 p. m.

Locales—Oficina principal—Municipalidad, Avenida de Mayo y Bolivar—Seccion 1ª (Parroquias Catedral al Norte, id al Sud y Monserrat), Esmeralda 76—Seccion 2ª (San Nicolás, San Miguel y Socorro), Cerrito 585—Seccion 3ª (Pilar), Azcuénaga 1296—Seccion 4ª (Piedad), Rodriguez Peña 146—Seccion 5ª (Belvanera), Caridad 57—Seccion 6ª (San Cristóbal), Independencia 2147—Seccion 7ª (Concepcion), Tacuarí 1232—Seccion 8ª (Santa Telmo), Cochabamba 445—Seccion 9ª (Santa Lucía), General Iriarte 566—Seccion 10ª (San Juan Evangelista), General Brown 1075—Seccion 12ª (Belgrano), Cerrito y Lavalle; (Villa Catalinas, su cursal).

NACIMIENTOS

Varones legítimos..... 24
» ilegítimos..... 1
Mujeres legítimas..... 21
» ilegítimas..... —

MATRIMONIOS

Seccion 1ª—Pasco Hill, 55 años, inglés, comerciante, con Ada L. Thomas, 28 años, inglesa.

Jose Belton, 23 años, español, carpintero, con Emilia García, 19 años, española.

Seccion 2ª—Miguel Llorens, 22 años, español, empleado, con Juana Marchesi, 22 años, argentina.

Rafael Di Donato, 29 años, italiano, sombrerero, con Anunciada Legame, 30 años, italiana.

Juan Bourdet, 29 años, argentino, comerciante, con Telesfora Larrarte, 30 años, española.

Seccion 3ª—Tomás Perez, 31 años, argentino, militar, con Gertrudis Frontanel, 23 años, argentina.

Luis Merlo, 30 años, italiano, sombrerero, con Antonia Garramvilla, 21 años, italiana.

Andrés Pinchiletto, 54 años, italiano, comerciante, con Matilde B. Rauser, 37 años, alemana.

Vicente Zumpettini, 30 años, italiano, farmacéutico, con Juana Inés Miggio, 22 años, argentina.

Seccion 6ª—Osvaldo Cazzaniga, 26 años, italiano, jornalero, con Rosa Castaldini, 18 años, italiana.

Julian Zicari, 49 años, italiano, tabalcartero, con Rosa Tutina, 35 años, italiana.

Seccion 7ª—Manuel Lopez, 29 años, español, jornalero, con María Valdivieso, 24 años, española.

Miguel Cetrola, 30 años, italiano, comerciante, con María J. Pesce, 16 años, italiana.

Seccion 9ª—José Boghiani, 29 años, italiano, fotógrafo, con Clotilde Matteucci, 18 años, italiana.

Pedro Ospital, 41 años, francés, comerciante, con Mariana Idiart, 27 años, francesa.

José Ramon Duran, 26 años, español, jornalero, con Genoveva Trillo, 22 años, española.

Seccion 12ª—Cayetano Descalzi, 40 años, italiano, carpintero, con Antonia Morchio, 30 años, italiana.

DEFUNCIONES

Seccion 2ª—N. Campi, Sulpacha 952. María Luisa M. de Lynch, 20 años, argentina, Corrientes 1370.

Seccion 3ª—Cristóbal Baez, 54 años, argentino, Ayacucho 1243. Pedro Prato, 74 años, italiano, A. de Mendigos; Encarnacion Morelle, 22 meses, arg., H. de Niños. Luis Veronelli, 33 años, italiano, C. America y Gnido; Luis Vivado, 40 años, italiano, 53 A 926; N. N. 44 años, italiano 39 A s/n; Francisco Mayoran, 26 años, italiano, Juncal 2062; Juana Guillermotti, 1 año, argentina, 58 A 445; Bartolomé Castagnola, 3 meses, 65 F. 208; Saturnino Dominguez, 1 mes, argentino, Azcuénaga 947; Ida Carabelli, 1 año, argentina, Santa Fé 2787.

Seccion 5ª—Emilia Durante, 2 años, argentina, Venezuela 2190; Luisa Regalado, 15 años, argentina, Piedad 2665; Mercedes Soria de Gomez, 28 años, argentina, H. San Roque; Palmira Franza, 13 años, argentina, H. San Roque; Benita Baró de Santafé, 55 años, argentina, Moreno 2502 Carolina Cayetana Vigorita, 2 años 5 meses, argentina, Piedad 3502, N. Passequin, Caugallo 2817. Angela Tatonas Fernanda, 35 años, española, H. Español; José Goyeneche, 28 años, español, H. Español.

Seccion 6ª—Luisa Félix Rouchetti, 4 meses, argentina, Garay 3292; Elvira Rossi, 1 año 5 meses, argentina, San Juan 3427. Juan Canale, 11 meses, argentino, Independencia 2039; Gregorio Rortar, 2 años, argentino, Arena 376; José M. Liosa, 28 meses, Casa de Aislamiento.

Seccion 7ª—Aurora Maldés, 46 años, argentina, Independencia 1694; Oscar F. Pinco, 10 meses, argentino, Buen Orden 1575. N. Molina, argentina, Santiago del Estero 1467; Catalina B. Bettinotti, 15 meses, argentina, Santiago del Estero 2141.

Seccion 8ª—Antonio Vila, 55 años, español, Chile 531; María Cármen Perez, 1 año, argentina, San Juan 680; N. Navarro, Independencia 489. Carmen Sendieri, de Galiano, 48 años, italiana, Charcabuco 1380.

Seccion 9ª—Victorio Ballestini, 1 año 3 meses, argentino, Sin Nombre 779; Luis Nisoli, 10 meses, argentino, California 645. Juan Calderoni, 45 años, italiano, Herrera 2380; N. Gattoma, Bolivar 1787; Eustaquio Juan, 2 meses, argentino, C. de Expósitos; Claudia Catulina 3 1/2 años, argentina, C. de Expósitos; Isaac Rómulo, 6 1/2 meses, argentino, C. de Expósitos; Luciano Estéban Rodriguez, 4 años 8 meses, argentino, C. de Expósitos; Fermina Catalina, 1 año 2 meses, argentina, C. de Expósitos; Víctor Paul, 2 meses, argentino, C. de Expósitos; Saturnina María Iriarte, 6 meses, argentina, C. de Expósitos; Constantino Giudice, 25 años, italiano, H. Las Mercedes.

Seccion 11—María Domingo, 7 meses, argentina, Arauz 2650; María E. de Hinckley, 63 años, francesa, Corrientes 775; Sara Pittaluga, 5 meses, argentina, San Carlos 541.

Seccion 12—N. Ottavi, San Martin 1491.

RESUMEN

Nacimientos.....	41
Matrimonios.....	13
Defunciones.....	40

Registro Civil—Por decreto del señor Intendente, desde el dia 1° de Enero, queda clausurada la sucursal de la seccion 11ª (Belgrano), debiendo los interesados presentarse directamente en la seccion Flores (Constitucion 65).

El dia 1° de Enero las secciones del Registro Civil permanecerán abiertas como de costumbre de 11.30 á 5.30 p. m.

SECCION COMERCIAL

Telegramas comerciales—Montevideo, Diciembre 31.

A LA SECA:

Banda Oriental 42.30. Consolidada 86. En Londres 10.25. Animales llegados hasta la fecha 109.200 vacunos, incluso 4 Marxburgo, Cardiff-Aldegates, Liverpool-Midland y Chile, Río Grandense.

Sale el vapor «Alexandras».

Mercados Continentales—Diciembre 31 de 1894—Entraron hoy á este mercado 215 wagones cargados con los siguientes frutos:

7008 fardos lana, 4441 novillos vacunos, 1927 animales cerriles lanares, 48 bueyes serán, 2000 cueros gruesos, 2000 kilos de cerdas.

Las operaciones realizadas hoy en este mercado han sido pocas, debido á la poca animacion de compradores.

Operaciones realizadas por los vendedores señores:

P. Mendez, H. B. Chini y Co., E. y Pedrotti, Pagliari, Pinasco y Fernandez, Santamarina y Co., J. Cr. Lynch y Co., J. y A. Lanusse, Salaberry y Co., J. Gomez y Co., Bullrich y Co., Ramella y Co., Ramos Mejia y Co., Ramos Mejia y Co., Ramos Mejia

Casa y Chacra
RONEL, ROMERO (antes á Arroyo) Indio Rico: Remate el domingo 13 de Enero, á las 2 p. m. Esta bonita chacra, con frente al Arroyo Indio Rico, figura como número 1 en la división de la propiedad que fué del finado Pedro Ronel y consta de 1000 hectáreas, 4 casas, galpones, corrales y demás edificios de la estancia con el nombre de Los Ronel, próximos á los importantes establecimientos de los señores Elizalde, Urquiza, Casamiquela, Bullrich y otros, á 5 leguas de la estación Irene (Ferro-Carril Central Argentino) y á 7 leguas de la estación Arroyo F. C. S., de Tres Arroyos á Bahía Blanca. Magnífico campo de riquísima tierra para agricultura ó ganadería, libre de contrato, pudiendo el comprador tomar posesión inmediata. Por cuenta de la testamentaria de la Sra Catalina Spinetto de Gallichio y órden de todos los herederos mayores de edad. Base 17 ps hectárea.

EL VIERNES 4 de enero á las 2 p.m. en nuestra casa San Martin 175 y Cangallo 470, remataremos este espléndido campo con una gran casa (negocio) conocida por Indio Rico, con 7 piezas, tienda, depósito, galpon, corral, quinta, alfalfar, jaguel, etc. á mas 6 potros de material con techo de tejas, todo con juegales, corrales etc. Llamamos la atención de los Sres hacendados sobre este espléndido campo que se venderá en las siguientes condiciones de pago: 1/3 parte al contado, 1/3 á los 6 meses y la otra 1/3 parte á un año de plazo con pagaré hipotecario y 6 o/o de interés al año. Títulos perfectos. Todo comprador abonará el 6 o/o al firmar el boleto, por planos y más datos á nuestra San Martin 175 y Cangallo 470. d12

Judicial
15000 ovejas al corte mestizas Rambouillet y Lincoln, 150 carneros, 425 yeguas al corte, 200 caballos de tiro y silla, 50 potros, aperos y útiles del Establecimiento «El Quinillual» situado en el partido Coronel Suarez, como perteneciente á la testamentaria de los Sres. Martin y Enrique Alzaga.

EL MARTES 8 de Enero á la 1 pm. remataremos en nuestra casa San Martin 175 por órden del señor Juez de primera instancia, doctor don Juan A. García (hijo), y como perteneciente á la testamentaria de los Sres. Martin y Enrique Alzaga pasando la base de las dos terceras partes de su tasación, las siguientes haciendas, aperos y útiles:

Puesto nº 1, antes nº 2, 2472 ovejas al corte m. ó m, tasadas á 3 $ ¾ cu. Base 2/3 partes $ 2 cu. Puesto nº 2—2686 ovejas al corte m ó m, tasadas á 2 $ cu. Base 2/3 partes $ 1,33 cu. Puesto nº 3 antes 9—2800 ovejas al corte m ó m, tasadas en 2 ps cu. Base 2/3 ps 1,33 cu. Puesto nº 4 antes 6—2640 ovejas al corte m ó m, tasadas ps 2 cu. Base 2/3 1,33 cu. Puesto nº 5, antes 12—3680 ovejas al corte m ó m, tasadas ps 2 cu. Base 2/3 ps 1,33 cu. Puesto nº 6, antes 1—3501 ovejas al corte m ó m, tasadas ps 2,50 cu. Base 2/3 ps 1,67 cu. 150 carneros mestizos Rambouillet y Lincoln, sin lotes, tasados ps 15 cu. Base 2/3 ps 10 cu. 425 yeguas al corte, tasados ps pesos 5 cu. Base 2/3 3,33 cu. 50 potros tasados en 10 cu. Base 2/3 6 cu. 200 caballos de silla, tasadas en ps 22 cu. Base 2/3 4,67 cu. 12 caballos de tiro, tasadas ps 25 cu. Base 2/3 16,67 cu. 350 tenzos de corral tasados cu en ps 1. Base 1,33 cu. 250 estacones tasados ps 0,40 cun. Base 0,27 cu. 350 medios postes, tasados cu ps 1. Base 0,67 cu. A mas todos los útiles carros etc. cuyo detalle podrán ver los interesados en nuestra casa. Los Sres. interesados que quieran revisar las haciendas pueden hacerlo dirigiendose al mismo establecimiento que dista 10 leguas de la estacion La Colina F. C. S. camino á Pringles. La Galera que sale de la Colina que vá á Pringles pasa por el Establecimiento. Los compradores pagarán la hacienda al recibir la órden de entrega. Mas datos á los Tribunales Secretaria de Guyot ó á nuestra San Martin 175 y Cangallo 470. d20

Moreno
entre Maza y Liniers—Lindísimo lote de TERRENO, rodeado de casas de familias, con tramway, adoquinado, etc. Sin base.

EL DOMINGO 16 de Enero, á las 6 p.m., remataremos sin base, por lo que deu. este precioso terreno de 10 vs de frente por 63 de fondo, situado en un barrio de gran adelanto y donde la edificacion aumenta diariamente. Títulos perfectos. Todo comprador abonará el 10 o/o al firmar el boleto y en el acto del remate. Mas datos á nuestra San Martin 175 y Cangallo 470. d181

Averías
de vinos, tablas, tablones y tablas angostas de pino tea. Llegada de Valparaiso en el buque «Porteño», por órden de sus dueños y cuenta de quien corresponda

EL SABADO 5 de Enero, á las 2 p. m., remataremos al mejor precio en el corralon de los Sres. Antrés Spinetto é hijos, calle PEDRO MENDOZA 2289 barracas al Norte, esta importante partida de pino en sus tablas á gasto de los compradores. Todo comprador entregará el 10 o/o al recibir la boleta en el acto del remate. Mas datos á nuestra San Martin 175 Cangallo 470. el

Linda chacra
en el partido de Brandzen, á solo 25 cuadras de la Estacion Dom-inguez, F. C. S. compuesta de una superficie de 54 hectáreas, 14 áreas y 70 centiáreas ó sea 32 cuadras cuadradas mas ó menos. Preciosa fraccion de tierra de primer órden, para la agricultura, de forma regular, alambrada y con buena poblacion, añadiremos, por cuenta de la testamentaria de la señora Catalina Spinetto de Gallichio y órden de todos los herederos mayores de edad. Base 90 ps la hectarea.

EL VIERNES 4 de enero á las 2 p m remataremos en nuestra casa SAN MARTIN 175 y CANGALLO 470 sacando la ultima base dijada, esta finca chacra mayores linderos son, por el NE y SE Sr C Santa Maria, por el NO el Sr. F Rodriguez y por el SO el Sr Valdez. Por sus dimensiones frente y proximidad á una estacion del F. C del Sud que está en buena comunicacion con la ciudad, es esta chacra una garantia para explotarla, siendo al mismo tiempo una propiedad de recreo. Títulos perfectos. El comprador abonará el 10 o/o al firmar el boleto en el acto del remate. Mas datos á nuestra casa San Martin 175 y Cangallo 470. d14

Bravo y Dóblas
320—San Martin—326

En Pehuajó
Judicial. De una buena fraccion de campo, conocida por «Santa Ana» perfectamente alambrada y con poblacion de 1ª órden. A 6 leguas hacia el 9 de Julio. Especial para ganadería. Por órden del señor Juez de 1ª instancia Dr. Luis F. Posse y como perteneciente á la testamentaria de la Sra. Ana Gonzalez de Carballo. 2699 hectáreas 84 áreas 16 centiáreas (una legua cuadrada). Base de venta $ 36 000. Está á nombre de G. Carballo en el Registro Gráfico.

El jueves 31 de Enero, á las 2 p. m. en nuestra casa SAN MARTIN 326 (Buenos Aires), remataremos esta linda fraccion de campo de forma completamente regular, con alambrado propio por sus cuatro costados, teniendo por linderos á los Sres. Vicente L. Casares, Vicente Pereda, Pedro Gamen y José Drysdale. La poblacion principal se compone de los grandes habitaciones, despensa, cocina, corredores, etc. en el departamento de familia; y dos piezas, cocina, cocinera, en el de peones, todo de material techos de hierro, puertas vidrieras, corredores, hay ademas 2 grandes galpones, uno para esquilar y otros trabajos, que mide 10 varas por 25, y otro donde se guardan las maquinas de agricultura y demás útiles. Al rededor de esta poblacion existe un monte de paraisos, álamos, sauces y gran cantidad de árboles frutales. Hay asi mismo en el campo, 2 puestos: «San Marina» y «San Gregorio» de material techo de hierro, corrales para vacas y para ovejas, jaguales, bebidas y represas, una ensenada de 150 cuadras y 10 cuadras de alfalfa. Los alambrados que como indicamos pertenecen al campo, son hechos con postes de ñandubay reforzados y 7 hilos de alambre con varillas de hierro doble T, estando los postes á 15 varas uno de otro y con portadas de cadena. Resumiendo, diremos que se trata de un establecimiento completo y bien montado, cuyo terreno es conocido por el mejor de los alrededores y cuya venta con la ínfima base de $ 26.000, efectuaremos el Jueves 31 de Enero de 1895, á las 2 de la tarde, en nuestra casa San Martin 326, (Buenos Aires). Títulos perfectos. Seña 10 o/o. Informes á lo secretaria del señor Persiani (Tribunales)—BRAVO y DOBLAS. d22

Preciosa casita
Para habitar, para renta ó para ganar dinero con ella, que todo lo reune, barrio inmejorable, buen edificio y apropiada distribucion: calle Rodriguez Peña 2 3/50 entre Juncal y Las Heras á una cuadra de la plaza 6 de Junio y á espaldas de la Avenida Callao—Base 10,600 ps—Ad-corpus.

El domingo 6 de Enero á las 5 p.m. la casa venta de 8 varas 75 de frente por 40 de fondo, 5 piezas con cielo rasos de yeso, pisos de tablas, dos patios con mosaicos, cuarto de baño, puerta cancel y dos cuartos de madera. Tiene cloacas, gas y aguas corrientes—Produce 140 ps mensuales esto es, 1680 pesos al año con inquilino de 1er orden. Puede visitarse despues de la 1 de la tarde—Títulos perfectos—Seña 10 o/o—Detalles á nuestra casa San Martin 326—BRAVO y DOBLAS. d30

Callao 1045
que es la gran cuadra de la Avenida—A 20 varas de la plaza Rodriguez Peña y en medio de todo el movimiento y la vida de la capital que se concentra allí, porque es el paso obligado para los cuatro rumbos del Municipio—Preciosa casa en terreno de 10 varas por 37—Base ps 18.000—Ad-corpus.

EL DOMINGO 6 de Enero á las 5 p.m.—Lo calle Callao es hoy la prolongacion de la Avenida de Mayo y por consiguiente, la propiedad mencionada no necesita detalles. Ahí está—Visítenla y se convencerán de su importancia—Consta de 7 piezas, dos patios con pasto de mosáicos, cloacas, gas, aguas corrientes, con terreno frente á la calle y adoquinado en toda su frente—Se paga. Tiene azoteas, francos de madera dura, pisos de tabla, chiqueros etc. Es muy linda—Está desocupada y lista para habitarla—Títulos perfectos.—Seña 10 o/o —Informes á nuestra San Martin 326.—BRAVO y DOBLAS.

Con cuatro centavos
Con cédulas nacionales ó papel. La soberbia esquina calle CUYO y NUEVA GRANADA, frentes al Sud y Oeste, su tres lotes de pequeñas dimensiones con una construccion de material de primer órden que se puede aprovechar sera depósito ó para una casa utilizando sus muros en cal y ladrillo, sólidas y bien dispuestos. Calles empedradas, con tramway al frente, el boulevard Corrientes al lado y la estacion Once de Setiembre á pocos pasos, circunstancia que la coloca en condiciones excepcionales. Agréguese que es de dos cuadras del Mercado Central y podrá decirse que se halla en el corazon del barrio mas comercial de la parte Oeste del municipio. Venta sin base de los lotes.

DOMINGO 6 de Enero á las 5 p. m. La casa venta de 8 varas 75 de frente por 40 de fondo, 5 piezas con cielo rasos de yeso, pisos de tablas, dos patios con mosáicos, cuarto de baño, puerta cancel y dos cuartos de madera. Tiene cloacas, gas y aguas corrientes—Produce 140 ps mensuales esto es, 1680 pesos al año con inquilino de 1er órden. Puede visitarse despues de la 1 de la tarde—Títulos perfectos—Seña 10 o/o—Detalles á nuestra casa San Martin 326—BRAVO y DOBLAS. d30

Callao 1045
que es la gran cuadra de la Avenida—A 20 varas de la plaza Rodriguez Peña y en medio de todo el movimiento y la vida de la capital que se concentra allí, porque es el paso obligado para los cuatro rumbos del Municipio—Preciosa casa en terreno de 10 varas por 37—Base ps 18.000—Ad-corpus.

EL DOMINGO 6 de Enero á las 5 p.m.—Lo calle Callao es hoy la prolongacion de la Avenida de Mayo y por consiguiente, la propiedad mencionada no necesita detalles. Ahí está—Visítenla y se convencerán de su importancia—Consta de 7 piezas, dos patios con pasto de mosáicos, cloacas, gas, aguas corrientes, con terreno frente á la calle y adoquinado en toda su frente—Se paga. Tiene azoteas, francos de madera dura, pisos de tabla, chiqueros etc. Es muy linda—Está desocupada y lista para habitarla—Títulos perfectos.—Seña 10 o/o —Informes á nuestra San Martin 326.—BRAVO y DOBLAS.

Casita
sin dinero, calle RIOJA 1326 entre Pavon y Garay, con empedrado y tramway por su frente—Edificio de sólida construccion, en buenas condiciones. Base de venta $ 5.000, que es lo que tiene en cédulas nacionales doble D papel.

EL DOMINGO 6 de Enero, á las 5 p.m. Esta edificada en terreno de 10 vs por 25, 32 cd un costado y 27,37 en el otro y consta de 3 habitaciones, zaguan, patio de ladrillos, cielo-raso de yeso, pisos de tabla, etc. Reconoce una hipoteca de $ 5.000 en cédulas serie D, cuyo servicio se hace con 2/0 cada seis meses. Puede dar 70 de renta mes, ó sea $ 420 por semestre. Con los siguientes, que se paga la propiedad. Títulos perfectos. Informes 326 San Martin.—Bravo y Dóblas. d31

Chacra en Moreno
En el mismo pueblo y por consiguiente rodeada de casa-quintas. Al lado de la plaza, de la iglesia y de la estacion del Ferro Carril. 25 hectáreas, 12 áreas y 68 centiáreas. Terreno alto enteramente cultivado con 10.000 pás de viña francesa de las mejores clases para vino: Malbec, Pinot, Cabernet, Semillon y uva moscatel-garnacha. Con alfalfar, plantaciones de legumbres de toda especie y una poblacion de dos piezas con techos de fierro, pozo y pileta. Venta por liquidacion. Sin base.

EL DOMINGO 13 de enero á las 5 de la tarde sobre la misma propiedad. La chacra queda al Norte de la estacion Moreno, dá frente al camino del Pilar y calles industria ó número 1 y otra sin nombre. Linda con la hermosa quinta del señor Felipe Ruiz y está al lado de la de la señora de Nicolini. Se rematará en dos fracciones: una de 12 hectáreas, 12 áreas y 68 centiáreas que es la parte principal y la otra de 3 hectáreas que ocupa la esquina de Pilar y Sin nombre con 100 metros á la primera calle y 300 á la segunda. Esta última es á propósito para quinteros y la mas linda de la localidad para hacer una casa de recreo. Ambas están alambradas con cinco hilos, postes de ñandubay y varillas de hierro. Para visitarle dirigirse al quintero del señor Felipe Ruiz. Títulos perfectos. Seña 10 o/o. Informes 326 San Martin—BRAVO y DOBLAS. 1p

Campo en Chascomús
del reputado establecimiento «Santa María» conocido por del señor Francisco J. Mecks. El mas notable campo de los que rodean la capital, por la calidad de sus pastos, 972 hect. 30 áreas, 18 cent. (600 cuadras próximamente) con 50 cuadras alfalfadas. A 6 leguas de Chascomús y á 3 de las estaciones Monasterio y Lozana del F. C. del Sud. En medio de los Establecimientos mas importantes de la provincia y lindando con las lagunas «Las Encadenadas» y los Sres. Domingo Aguilar, Agustin Casalins y la Sra. Laureana Casalins de Portela. Verdadera oportunidad por liquidacion de negocios. Base de venta 100 pesos la hectárea.

EL VIERNES 4 de enero á las 2 p m en nuestra casa SAN MARTIN 326, Buenos Aires. En dos forma regular y seguidamente perfectamente alambrado y dividido en potreros. Tiene mejoras valiosas poblaciones distribuidas practicamente, grandes galpones y todos los requisitos de un establecimiento que ha estado hasta hace poco tiempo modelo de la cabaña. Hoy se encuentra ocupado en su mayor totalidad por tamberos y produce 20 ps la cuadra sin contrato, lo que demuestra la facilidad que habria para aumentar la renta efectuando contrato. Las bondades de este negocio nos eximen de entrar en mayores consideraciones y es por eso que nos hemos limitado á dar los detalles esenciales que lo rodean. Títulos perfectos. Seña 10 o/o. Informes á nuestra San Martin 326—Bravo y Dóblas. d21

Entre Rios 1194
entre Comercio y San Juan. En el punto mas comercial del boulevard Entre Rios Buena casita para un a corta familia y especial para gente de poco capital que quiera destinarla para renta. Con frente á calles directamente adoquinadas, chacras y todas las ventajas del mejor barrio del Sud. Venta por liquidacion de negocios. Adelantos. Base de venta ps 2587.

El DOMINGO 6 de Enero á las 2 1/2 p. m. Consta de 4 piezas, cocina y demas comodidades. Tiene su servicio de cloacas de aguas corrientes etc. Reconoce una hipoteca de 2000 ps que devenga 10 pesos mensuales. Títulos perfectos. Seña 10 o/o. Informes á nuestra casa San Martin 326—BRAVO y DOBLAS. d30

Estados Unidos 1154
entre Santiago del Estero. A un paso del Mercado, adoquinado y de la Iglesia y Plaza de la Independencia, casa sola y de todo confort. Base de venta ps 14.000.

El DOMINGO 6 de enero á las 5 p m Esta propiedad consta de 8 piezas, cocina, cuarto de baño, w. c. dos patios, el primero de mármol y el segundo de baldosa, gas, aguas corrientes, servicio, portal y galeria. Tiene cloacas. Las demas comodidades saltan á la vista. Es de alquilar ps 70 mensuales. Lote de 8 varas para edificar su mejor renta en Barracas. En Buenos Aires no hay 14000 ps de buen negocio ofrecido que produzca 2400 ps al año. Esta vez ofrecemos uno que no podrá fallar. Títulos perfectos. Seña 10 o/o. Informes á nuestra San Martin 326—Bravo y Dóblas. d31

Con cédulas
Vendido el terreno en Barracas al Sud, calle SAAVEDRA 1130 y CACHIMAYO, frente á todos los obreros de los talleres del Ferro-Carril, notables bodegas y grandes establecimientos comerciales. Casa flamante con amplias ventanas de puertas de balcon, edificada á propósito para cabal familia. Edificada con ladrillos de primera calidad, madera dura, azotea, mosáicos, puertas de 2 hojas de 2 pulgadas, celosías de cedro, algibe, 2 w. c. de mármol, cielo raso de yeso, pisos de pinotea y demas detalles de esta construccion perfecta. Venta con base en terreno Base $ 6.921 A 1 corpus.

El DOMINGO 6 de Enero á las 4 p. m. Solar 10 varas por 34. Esta fracción está comprendida por la venta de negocio y consta de un terreno alrededor de la casa que actualmente se encuentra en obras, la división consta de 2 piezas, cocina, w. c. etc. y la otra porcion de 2,30 ps al Banco Hipotecario Nacional con servicio de 10 o/o al año, en papel, con mas utilidad con el interes. La casa puede dar 120 $ m cuales. La base es de 9.000, de la que hay que deducir la hipoteca, lo que quiere decir que con 2.700 $ se puede tener una renta de $ 1.080 o pagar con ella para a poco la deuda, que solo representa una desembolso de $ 230 al año. Títulos perfectos. Seña 10 o/o. Informes San Martin 326. Bravo y Dóblas. d

Judicial
Propiedad calle CUYO 39 á 45, entre Medrano y Salguero—Por órden del señor juez de 1ª instancia de 1ª Pista Dr. Ramon Mendez y por division de condominio entre herederos Becardo, Manuel y Juan Sartori. Tasacion $ 29.550. Base de venta 2/3 partes. $ 12153 32

El DOMINGO 6 de Enero de 1895, á las 3 p.m. en la misma propiedad que se halla á media cuadra del tramway y á espaldas del boulevard Corrientes. Mide 8m66 de frente por 64m95 de fondo, 45 cts de fondo y la 749 vs 95. Está edificada en material con 2 pisos y la calle y 1 interior. Consta de 11 piezas por todo y una cabeza Lienza con 20 pesebres, patio empedrado, pozo, etc. Para una fábrica, cochera ó corralon es inmejorable. Está desocupada. Títulos perfectos, informes á la secretaria de Regino Lotchos en los tribunales en La Plata ó en nuestra San Martin 326 — Bravo y Dóblas. d31

Testamentaria
de la señora Etelvina Nuñez de Canedo. Judicial. Siete espléndidas propiedades pertenecientes á esta sucesion. Por orden del señor juez de 1ra instancia doctor Juan A. Garcia. Sobre cada una de ellas. Los dias y horas que se espresan en el siguiente

EDICTO JUDICIAL

Por disposicion del señor juez de 1ra instancia de la capital de la república, doctor Juan A. Garcia se hace saber que los martilleros BRAVO y DOBLAS procederán á la venta dentro del término de 30 dias, de las siguientes propiedades pertenecientes á la testamentaria de doña Etelvina Nuñez de Canedo, á saber:

Primera propiedad—Calle Chacabuco 929, entre Estados Unidos y Europa. Mide 16 mts 15 de frente por 61 metros de fondo, tiene 7 habitaciones en el primer patio y 3 cuartos de servicio, despensa, baño cocina, algibe, 2 w.c. en el segundo patio, todo construido en material. Tasada en ps 68.748,66 Base de venta 2/3 partes en ps 39,165,76. El MIERCOLES 30 de Enero á las 4 1/2 de la tarde.

Segunda propiedad—Calle Cochabamba 774, entre Chacabuco y Piedras. Mide 7,57 metros de frente por 43.30 mts de fondo. Tiene 6 piezas de material, una de madera, w. c. de madera, cloacas y aguas corrientes. Tasacion ps 8370,32. Base de venta 2/3 partes ps 5580,20. El MIERCOLES 30 de Enero á las 5 p. m.

Tercera propiedad—Calle Piedras núm 1328 entre Cochabamba y Garay. Mide 22,51 metros de frente por 77,07 metros de fondo. Tiene 6 piezas de material con techos de hierro y teja, 64 pesebres y un altillo para depósito de forrajes, todos de madera de pino de tea, la mitad con techo de teja y el resto con techo de hierro galvanizado, w. c. empedrado en el patio, cloacas y aguas corrientes. Tasacion ps 40,174,45. Base de venta 2/3 partes ó sea ps 26,782,96.

El MIERCOLES 30 de Enero á las 5 1/4 p. m.

Cuarta propiedad—Calle Progreso 268 entre Santiago del Estero y San José. Mide 29 metros de frente por 39,83 de fondo, se compone de 4 piezas de material, 32 pesebres y un altillo para depósito de forrajes, todos techos de madera y con techos de hierro galvanizado y de madera, cloacas, aguas corrientes y la mitad del patio con empedrado comun. Tasacion ps 26.918,41. Base de venta 2/3 partes ó sea pesos 17.945,60.

El MIERCOLES 30 de Enero á las 6 p. m.

Quinta propiedad—Terreno en Barracas al Sud, calle Mitre. 45,46 metros de frente á la calle Mitre por 92,50 metros de fondo. Linda al Norte con N. Guill, al Sud con Tomasa D, de Calvo, al Este con la calle Mitre y al Oeste con los herederos de Juan Tomás Ortiz. Está cercado de alambre y tiene 2 piezas de material, techo de azotea, piso de ladrillo y pozo de balde. Tasacion ps 9667,39. Base de venta 2/3 partes ó sea ps 2464,92.

El DOMINGO 27 de Enero á las 4 y media de la tarde.

Sexta propiedad—Terreno en Barracas al Sud calle Mitre. Mide 62,86 metros de frente al Este, 62,86 metros al contra-frente, 92,50 en el costado Norte y 97,05 en el costado Sud. Linda al Este con la calle Mitre, al Oeste con Benjamin Ortiz, al Norte con Pablo Chaneé y al Sud con herederos de Juan Tomás Ortiz. Tasacion ps 8193,60. Base 2/3 partes ps 5120,12.

El DOMINGO 27 de Enero á las 5 p. m.

Séptima propiedad—Terreno en Barracas al Sud, calle Mitre. Linda al Este con esta calle, al O. con la vía antigua del ferrocarril á la Ensenada, al Norte con N. Wulff y al Sud con Juan L. Zabala y doña Catalina Larronde. El edificio principal se compone de 9 piezas de material, 2 cocinas, baño, w. c. y algibe. Edificio anexo al principal, desarrollado en 130 metros por 21 metros, con muro de material de los otros de madera, está dividido en 12 piezas grandes en material y 4 pequeñas en madera. Cochera y caballerizas desarrolladas en 42 metros por 19,20 metros, construcción de madera, techo de madera, en las caballerizas y galpon de material, una pieza de altos en la parte central de 4,20 metros por 4,50, caballeriza y galpon de madera, pileta de material, que por ser (uso gran bomba). Balizo de 7,5 metros por 17,20, con armazon de fierro galvanizado y un cilindro de hierro galvanizado y un cilindro para bomba. Todos los edificios de material techos

RETROSPECTO POLÍTICO, NOTICIOSO Y ESTADÍSTICO DE 1894

EL AÑO POLÍTICO

ASPECTO GENERAL

Antes de finalizar el año 93, el Gobierno había dominado su situación, considerada, del punto de vista militar, pues en ese terreno su victoria sobre el partido radical fué completa.

La organización revolucionaria de ese partido habíase mas que resentido por el desastre, pues se hallaba desconcertada: los elementos de mas acción estaban en las cárceles ó en la expatriación, pudiéndose notar que los de carácter militar se hallaban de la empresa, ó cuando menos, la relegaban sin término para el futuro.

Percibíase claramente en aquellas circunstancias, habiéndolo confirmado los hechos despues, que el peligro de nuevas alteraciones de la paz interna por la revolucion, estaba conjurado. El fracaso de la insurreccion de Setiembre del 93 produjo efectos abrumadores en la tendencia revolucionaria, considerada como fuerza efectiente.

El espíritu del país sesentia fatigado con la vida azarosa de las agitaciones y anhelaba dias serenos, necesarísimos para rehacer tantos y tantos negocios perjudicados por la crisis y la inseguridad de la situacion.

El mismo partido militarmente vencido se mostraba inclinado á trasladar la lucha al terreno tranquilo de los comicios, aceptando la posicion en que los sucesos lo colocasen y disponiéndose al ejercicio de sus derechos políticos en las provincias intervenidas, bajo la autoridad de los Interventores federales.

Así se inauguró el año de 1894, cuya fisonomía política se diferenciaba sustancialmente de aquella que presentó el 93.

El problema de la guerra no era el único que debia solucionar la presidencia Saenz Peña: era quizas y sin quizás el que menos dificultades ofrecia, pues de él se encargaba el Ejército y correspondia á la fuerza material, que da sus fallos definitivos en uno ó varios combates.

El verdadero problema que los acontecimientos sometian á la deliberacion de los dirigentes y de sus consejeros, era el político, sea, la rehabilitacion de la vida normal de las instituciones, problema que venia muy atrás, como que la revolucion de 90 fué un incidente de su proceso profundo.

Todos los estremecimientos anárquicos y todos los embarazos en que tropezaba el Gobierno, procedian del mismo orígen, porque son manifestaciones de un estado revolucionario, procedente de la perturbacion de los resortes del mecanismo institucional de la Nacion. La política electoral y gubernamental argentina va fuera de los rieles y mientras no sea colocada sobre ellos, no habrá fundamento para esperar dias tranquilos.

El Gobierno, al iniciarse este año, pues, encontraba frente á frente de ese problema, de cuya solucion dependia su suerte y la del país.

La situacion que resulte descrita al final de esta Revista, demostrará que en vez de avanzar en el camino de la solucion del problema planteado hace 4 años por la reaccion cívica argentino, lo hemos desandado en gran parte, de manera que en la materia de la política electoral, los sucesos regresan al punto de partida. Solamente el peso de la opinion enerva algunas de sus manifestaciones mas agudas en algunos puntos del territorio.

Es la resultante lógica de la política del gabinete que, víctima de ella, ha sucumbido al finalizar el año, cuando se concebia mas firme y fuerte.

Lo mismo que en los tiempos aciagos y ominosos, que suscitaron la ardiente protesta cívica, hoy los grandes mas crudos y las miserias mas repelentes, no mueven la indignacion del sentimiento público marchito, desilusionado, aletargado casi.

Los documentos que dejan las claudicaciones de los ciudadanos reputados, la facilidad con que impunemente prevalecen los hechos ilegítimos consumados, el desenfado con que se viola la Constitucion, determinan un estado de ánimo en el pueblo, que lo sume en una laxitud peculiar de las jornadas prolongadas y de la infecundidad positiva de los sacrificios. La índole misma que ha acabado por caracterizar á la presidencia Saenz Peña, que ni suscita resistencias ardorosas, ni atrae adhesiones convencidas, concurre á sellar esta situacion extraña.

En pocas comarcas argentinas se vota: en la mayoría de las provincias ha vuelto á eclipsarse el sufragio, obstruido por el oficialismo elector.

Sin embargo, hay todavía calor en las cenizas, y segun como se plantease definitivamente la contienda presidencial, puede esconderse de nuevo el sentimiento reaccionario, libre el pueblo de los restos de las influencias personales convencionales que hoy lo reemplazan en la direccion de la política y del Gobierno.

En el mismo año que empieza pudiera dibujarse el futuro electoral que presentimos: hay agravios en el alma y aspiraciones elevadas en el cerebro del pueblo argentino.

—

La posicion del Gabinete

El Ministerio del Dr. D. Manuel Quintana tenia una mision grande que cumplir, erizada de dificultades, organizado en una hora de extraordinaria solemnidad para la República.

En los primeros dias de Julio de 1893 el Presidente Saenz Peña debia enviar su dimision al Congreso, porque se habian agotado los elementos de Gobierno que podian ofrecerle los partidos ó las influencias electorales que lo llevaron al Poder.

La renuncia estaba redactada, con conocimiento de esos partidos y de esas influencias, quienes dejaban que el hecho se consumase.

El suceso envolvia un significado político trascendental, porque importaba declarar fracasada la política que presidió la eleccion presidencial, y fracasada porque no habia podido satisfacer las aspiraciones y necesidades de la República, anhelosa de libertades electorales y hastiada con los vicios inveterados del fraude contra el sufragio, prohijado y explotado por el Poder oficial.

Era forzoso, pues, buscar el punto de partida y dar satisfacciones positivas á la opinion. No quedaba, fuera de esa, ninguna otra vía abierta á la Presidencia, por donde tratar su salvacion.

En esas circunstancias surgió el Gabinete del Valle, que era el Gobierno mismo, con la bandera de la reparacion política, enarbolada con brio para tranquilizar á la opinion sobreexcitada y propiciarla en pró de la nueva tentativa redentora.

El sentimiento público abrió un parentesis á sus inquietudes, disponiéndose á apoyar el esfuerzo supremo que se iniciaba.

El Partido nacional, convicto y confeso de no poder gobernar con el Presidente Saenz Peña con sus elementos, sin sublevar las resistencias vivas del país, se calló y se sometió á la grave evolucion promovida bizarramente, cuyos efectos no tardaron en hacerse sentir.

En las Provincias mas fuertemente presionadas por la violencia oficial, en que habia muerto ahogada la vida política, estallaron movimientos populares por la reivindicacion de las libertades, que dieron por tierra con sus opresores, sin otras armas que las de los ciudadanos.

Los vencedores restablecieron el órden con una moderacion digna de encomio, disponiéndose á la tarea de la reorganizacion de los Poderes acéfalos en comicios ordenados.

El espíritu público miraba con satisfaccion y sin ningun sobresalto esos movimientos vitales de la democracia, que tradicionalmente venian á colocar las cosas en las vías abiertas y señaladas por la reaccion cívica de 1890.

Pero en esas circunstancias críticas, de las decisiones supremas, influencias hasta los constituyentes interponen entre el Presidente y el Ministerio, engranándolo en primer término en la perspectiva de gravísimos peligros imaginarios, ingerido en maniobras electorales de la política vulgar, que reemplaza la sabiduría de las soluciones trascendentales.

Esa [illegible] encarnada en el Ministerio Quintana, [illegible] en la relacion [illegible] popular [illegible] la Casa Rosada al [illegible] unidos por las reminiscencias armadas. Así cambiaba súbitamente la escena.

¿Con qué plan se constituyó ese Gabinete? De él debia depender su suerte, como en efecto ha sucedido. Impugnando de frente y resueltamente al radicalismo, que por primera vez habia realizado acto de reconocimiento de la Presidencia Saenz Peña, estaba llamado en los brazos de sus adversarios, á quienes entregaba los destinos del Gobierno y del Gabinete.

Perdido de ese modo una política abiertamente contrarreaccionaria, que conducia al P. E. de nuevo al punto de que lo sacó el Ministerio del Valle.

El Dr. Saenz Peña carecia de fuerzas propias de gobierno, de las que se encontraban desprovistos el Dr Quintana y sus colegas, de manera que se ponian á merced del partido dominador del Congreso y bien estuvo en las posiciones oficiales predominantes del país; hiciéronse perfiles genuinos de estos elementos.

Desprendese de esos hechos reales, que el Gabinete Quintana descendia á la arena con un concepto equivocado de la situacion nacional, con un plan sin fundamentos, desenvolviendo una accion de grandes responsabilidades, sin elementos propios en que apoyarla. Era imposible que por ese camino llegase á la consolidacion del Gobierno y á la normalizacion del país.

—

Complicaciones ulteriores

El Ministerio que examinamos fué sometido muy pronto á una prueba, en que debia demostrar el equilibrio de su criterio.

El estrépito contrarreaccionario, subsiguiente de inmediato á la caida del Ministerio del Valle, reforzado por la forma en que se presentó en la escena su sucesor, provocó ó dió motivo para el movimiento insurreccional de Setiembre, que abortó, proporcionando un triunfo fácil y completo al Gobierno.

El ardor bélico suscitado por la lucha empujó al Gabinete hácia las filas del Partido nacional, confundiéndolo con ellas. Desde ese instante se observó que procedia aconsejado por una política que pudiera llamarse *ab irato*, que le infirió un daño inmenso é irreparable.

Concibió el designio, no abandonado en momento alguno, de perseguir al radicalismo con la enseña del exterminio. Hizo de este propósito el ideal del Gobierno, empeñando para realizarlo toda su preocupacion, todo su tiempo y cuantos medios de influjo correcto ó incorrecto estuviese á su alcance.

Paso la guerra, pero no el ardor bélico del Gobierno, ó con mas propiedad, del Ministerio, quien confundió la crisis argentina con todos sus problemas políticos, económicos y financieros, con el radicalismo, á términos de creer que destruyendo al último, solucionaba los primeros.

El ruido de la guerra zumbaba en sus oidos, manteniendo en su espíritu el sentimiento de la venganza y el anhelo del castigo á los insurrectos. El guerrero primó sobre el político y el estadista.

La revolucion fué desastrosa para los revolucionarios, pero tambien lo fué para el Gobierno vencedor, pues ella perturbó irreparablemente su criterio, alejándolo de las soluciones que serena y reflexivamente debió buscar en beneficio del país, y por lo tanto, en su propio bien, desde que no podia contar con dias seguros en tanto que la República no viera satisfechas sus necesidades vitales.

—

Errores de la misma procedencia

El Gabinete Quintana, seducido por su plan de campaña militar, por asidero, no se apercibia que como político preparaba su propio desastre, con peligros muy graves para la Presidencia.

El radicalismo era su adversario accidental ó de ocasion, porque lo combatia, no por razon de las personas que lo constituian, sinó porque se habia puesto al servicio de los partidos con quienes lidia, los cuales eran real y efectivamente sus contendores ó enemigos.

El Ministerio, entonces, aniquilando al radicalismo, nada ganaba para sí, pues aniquilaba al rival del oficialismo de las Provincias, cuya columna fuerte es la mayoría del Congreso.

O lo que es lo mismo; el Ministerio preparaba de ese modo al advenimiento al Poder de ese partido, cavando, por lo tanto, su propia ruina. Podrase haberle aplicado el sabio adagio, de nadie sabe para quien trabaja.

El Gabinete Quintana, si no hubiese querido consultar sino su egoismo, debió situarse en el equilibrio de las fuerzas contrapesadas de los partidos antagónicos guardándose bien de destruir á ninguna de ellos. El sentimiento de la propia conservacion y la necesidad de mantener la estabilidad del Gobierno, con un carácter, con una mision y como una conveniencia para todos, le indicaban esa política.

Nuestros anales ofrecen ejemplos ilustrativos al respecto.

El Presidente Avellaneda tenia una masa de opinion propicia en el Interior, pero carecia de apoyo partidario propio en Buenos Aires. Una evolucion le proporcionó el auxilio poderoso del Dr. Alsina y de su brioso partido. Sin embargo, el magistrado no se encontraba cómodo con el pupilaje y el político reflexivo sentia inquietudes.

Pudo dar golpes recios al partido nacionalista, vencido en una revolucion, pero preparando para repetirla. El fogoso caudillo autonomista, Ministro de la Guerra, seguia los pasos de la conspiracion y acaso sentia el deseo de que estallase para ahogarla en sangre y poner término á la trágica agitacion. El encuentro decisivo acaso consultaba sus intereses políticos.

El Presidente, empero, reflexionaba con el criterio de su autoridad, quebrada ó debilitada con la alianza de su dominador Ministro, jefe del Ejército y jefe del partido accidentalmente gubernista.

Destruido el partido nacionalista ó mitrista, la Presidencia quedaria á la merced de su rival, el cual le imprimiria su carácter, por la fuerza de los acontecimientos. El Presidente cifraba su poder en la necesidad que su aliado tenia de él, para contrarestar á su antagonista, en mérito de lo cual precisamente habia aceptado su candidatura; necesidad que desapareceria el dia en que el mitrismo fuese quebrado é inutilizado para proseguir la lucha contra el Poder elimentado.

Esas consideraciones fueron—tal es nuestra creencia por datos que poseemos—las que decidieron al Dr. Avellaneda á fomentar y sellar la célebre conciliacion de 1877, que sentó á los dos partidos rivales por el hecho de dividir entre ambos el Gobierno, quedando el Presidente situado en el punto del equilibrio de sus fuerzas contrapuestas.

Examinada aquella evolucion á la luz de la filosofía política, puede sostener con sólido razonamiento, que quien mayores ventajas obtuvo de la conciliacion, fué el Presidente de la República, pues su autoridad se afirmó y robusteció: hizo imperar una política suya, presidencial, aceptada por los grandes caudillos populares, cuyo influjo contrapesado conservó, adhiriéndolo al Gobierno como elemento concurrente á sus fines.

La posicion del Ministerio Quintana fué análoga bajo algunos conceptos á aquella en que se encontró el Presidente Avellaneda con la circunstancia desfavorable para el primero de que carecia de partidarios, lo mismo en Buenos Aires que en el resto de la República.

La fusion general no le acompañaba, pero pudo perfectamente hacerla solicitándola por medio de actos electorales concordantes con sus aspiraciones personalmente consolidadas. No contaba, pues, con ella.

La autoridad moral y política del Presidente habia decaido notoriamente: retraido, en sus entrevistas íntimas, al alcance de los [illegible] [illegible] [illegible]

...ba en su puesto, además de ...ecesidad de aquel encuentro de ...s imponentes político-electorales, y que ...manifestan al ojo vulgar por una crisis ...ministerial desairada, que cubre de ridículo ...s actores, debe anotarse, como hecho histórico, que allí fracasó una política inconsulta, desviada de las necesidades de la época, y quedó eliminada una candidatura á la futura Presidencia, que habria sido posible, robusteciendo lógicamente las probabilidades de sus rivales, dueños del campo al finalizar el año 94.

Tales son los frutos del Ministerio Quintana, apreciados en las altas esferas desde donde se imprime la direccion á la política oficial de la República.

—

Interpelacion Irigoyen

Hé allí uno de los acontecimientos políticos salientes del año y uno de los episodios parlamentarios mas notables de nuestros anales legislativos.

El Senado, cediendo principalmente á influencias gubernativas, decidió cerrar la entrada al Dr. Alem, electo Senador por la Capital.

El título era incontrovertible, y no pudiéndose atacarle por el lado legal, se adoptó un recurso dilatorio, suspendiendo la consideracion del asunto hasta terminarse el proceso político que se seguia por el Juzgado federal del Rosario al Dr. Alem, á consecuencia de la revolucion del año anterior. De esa manera se conseguian dos cosas, á saber: impedir la incorporacion del electo y el nombramiento de un reemplazante, que habria correspondido al mismo Colegio Electoral.

En vista de esa resolucion, el Dr. Alem retiró su diploma del Senado y presentó su renuncia ante el Colegio, el cual eligió Senador al Dr. Bernardo de Irigoyen.

Desde la incorporacion al Senado de ese ciudadano, anunciábase que provocaria un debate general sobre la situacion, abarcando á juicio las intervenciones, el uso hecho del estado de sitio y demas hechos mas resaltantes de la política nacional, sobre todo lo cual el Congreso presciadia en absoluto.

A fines de Setiembre, el Senador Irigoyen propuso una interpelacion al Ministro del Interior, para que concurriera á la Cámara á dar explicaciones sobre el uso que hizo de las facultades que le confiere el estado de sitio, sobre la prorogacion administrativa del mismo en el receso parlamentario, sobre la ocupacion militar de Tucuman y sobre otros tópicos conexos con la situacion política del país.

El 27 de Setiembre comenzó ese debate, que será memorable en los fastos parlamentarios argentinos y que tuvo el privilegio de concitar una solemne expectativa nacional, como si se hubiera tenido el presentimiento de sus consecuencias.

Los dos adversarios gozaban de la reputacion de atletas de la palabra, parlamentaristas avezados, ambos se deseaban recíprocamente, tanto por los intereses políticos que encarnaban en el encuentro, como por los resentimientos que recogieron en la lucha del año anterior, en la que personalmente se habian herido.

El Ministro jugaba su posicion, su cartera y en cierto modo la suerte del Gobierno que inspiraba y sostenia con sus votos; el orador radical comprometia en la jornada la bandera de los agravios y las pasiones de su partido.

En el dia indicado, toda la preocupacion pública se concentró en el Congreso, tanto de la Capital como del resto de la Nacion.

El Senador Irigoyen abrió el acto explanando ligeramente los fundamentos de la interpelacion y señalando los puntos sobre los que debian recaer las explicaciones ministeriales.

El recinto estaba absolutamente repleto de asistentes. El Ministro del Interior se presentó acompañado por sus cuatro colegas, realzando así la importancia que el P. E. asignaba al episodio.

El Dr. Quintana contestó con una exposicion lacónica, anunciando la extension á que á la suya diria su contendor, y que otra reservaban su arsenal para la réplica y contrarréplica.

El Senador Irigoyen, despues que el Ministro dejó la palabra, dió comienzo con un gran discurso doctrinario y político en que hizo el proceso de los procedimientos del P. E. Dos sesiones abarcó su owacionante en la interminable peroracion, salpicada en algunos pasajes, pero manteniéndose siempre á formas cultísimas exquisitamente.

El Senado lo escuchó con respeto, con admiracion y aun con con no dis muladas simpatías. La concurrencia de la barra apenas podia contener las explosiones de su entusiasmo. El campeon demostró encontrarse en la posesion de un completo vigor físico y de la integridad y fre cura de sus facultades intelectuales.

El senador interpelante obtuvo una verdadera victoria parlamentaria, decidida en sus oyentes y en la opinion nacional una impresion profunda.

La posicion creada por el discurso y su éxito al Ministro del Interior era de extremo desfavorable, porque para demostrar su contricente en el debate, debia reconquistar el terreno que lo habia ganado, apiñarse al auditorio y destruir la impresion grabada en el ánimo del pais. Para un temperamento nervioso la prueba era dura, por mas experimentado que fuese en las lides de la elocuencia.

Decididamente, el Dr. Quintana abordaba la réplica en condiciones desventajosas, tanto por los motivos apuntados, como por la calidad de la causa que le tocaba sostener.

El 30 de Setiembre era el dia señalado para el discurso del Ministro, quien se presentó visiblemente sobreexcitado y no en la plenitud de sus fuerzas físicas, porque alguna anormalidad notábase en el timbre de su voz.

El orador inició su discurso por un ataque personalísimo al Dr. Irigoyen, hiriente en la palabra y en la intencion, continuando por alusiones á la propia personalidad.

Habíase anunciado que seria agresivo y duro con su adversario, pero sus imprecaciones causaron unánime suspresa en el auditorio y en la opinion, en sentido desfavorable al Ministro, quien habia perdido el dominio sobre sí mismo, sugestionado por la exaltacion de su espíritu.

No pudo avanzar mucho el discurso; la voz del orador languidecia y avanzaba en intensidad la presion de las impresiones de sus oyentes, que gravitaban sobre su ánimo, pues, aquello mas que una justa parlamentaria, era un duelo á muerte.

Pasóse á un cuarto intermedio para dar reposo al Ministro, pero allí quedó suspendido el acto, pues al reanudarse, el presidente participó á la Cámara que por indisposicion del Dr. Quintana se aplazaba para otro dia la prosecucion del debate.

El Ministro de Relaciones Exteriores, Dr. Costa, aseguró que el P. E. incluiria en la prórogа el asunto ocasional de la interpelacion, la cual continuaria en tres ó cuatro dias mas.

El senador interpelante solicitó permiso para anticipar algunas rectificaciones sobre ciertas inculpaciones personales que el Ministro le habia dirigido, y con tal motivo le devolvió cargos duros, que los cuatro Ministros escucharon en silencio, sin tentar siquiera una defensa del colega ausente.

El 5 de Octubre el Dr. Quintana se ausentó de la Capital, trasladándose á una estancia próxima al pueblo de Zárate, á reponer su salud, en concepto de regresar brevemente á proseguir el debate.

Pero, no sucedió así: el acto parlamentario concluyó á la altura en que fué suspendido; pues el P. E. no lo incluyó en la prórogа, como prometió el Ministro de Relaciones Exteriores, ni tentó en forma alguna reanudarlo; lo abandonó á designio.

El Dr. Quintana regresó á la capital el 9 de Octubre, con un salud no repuesta del todo, segun lo hizo saber. El fracaso mencionado y la tardanza larga é indefinida en salir á la liza le infirieron un daño del cual no se repuso. Irreparables en su vida pública, con su clara inteligencia se apercibió de la verdad del hecho, á cuya persuasion sometieron su actitud ulterior.

Hemos que el abandono del debate por motivos de salud, sino políticos de un órden superior, el Ministro consideraba con el criterio público;

en el P. E. y en la escena país se habia hondamente conmo cartera corria peligro, como del desatinamiento de su inde cuya reconstruccion debia ante todo;

Senado y el Congreso el apoyo moral que ...alizar con éxito la ... le habian reve... los comprometidos por ... consideracion que ... interesante, ... con el voto de ... punto lo sedu...

...nunciaba la dimision ... y con el resto del ga...

...abinete. Un los corrillos parlamentarios se juzgaba natural y aun inevitable ese desenlace.

Preocupados los elementos genuinos del Gobierno en desviar esa solucion, procuraron inducir al Ministro á dar por terminada la interpelacion, eliminando así un factor de nuevos conflictos, pero rehusó su asentimiento.

En esas circunstancias agitábase ardientemente ya la cuestion de Mendoza, complicando mas aún la posicion harto embarazosa del Dr. Quintana, pues se hallaba íntimamente vinculado á esos asuntos, segun se ha explicado.

Esa emergencia lo encontró en extremo debilitado, de manera que en muy desventajosas condiciones asistió á su desarrollo, en que sucumbió.

La fidelidad histórica dirá que la interpelacion Irigoyen inició la debacle ministerial, influyendo eficientemente en su consumacion, pues ella colocó en estado de crisis el Gabinete, conmovió sus bases, desprestigió políticamente á su jefe, dió motivo para que se descubriera el espíritu del Congreso hostilísimo para el P. E y creó al Dr. Quintana una situacion que lo compelió á decidir de su suerte, con grandes ventajas para sus adversarios de improviso develados á la luz del dia.

Hé allí como es exacto que ese debate fué políticamente trascendental, pudiéndose aseverar que jamás una interpelacion parlamentaria, sostenida por la palabra y el voto de un solo hombre, en una asamblea adversa, tuvo un éxito parecido, ni consecuencias de mas extensa y honda repercusion política.

Réstanos agregar solamente que la dimision del Dr. Quintana hizo echar definitivamente en el olvido, por parte del P. E., á la interpelacion, resignándose á conservar abiertas las heridas que sacó de la sensacional controversias el proceso tremendo á un año entero de administracion, hecho por el senador por la capital, por nadie contestado y aplaudido por la opinion, queda incorporado en los anales nacionales con los caracteres de condenacion de la política gubernativa en ese tormentoso lapso de tiempo.

En cuanto al senador interpelante, coronado con las laureles de la jornada, se ha mantenido á la espera de la vuelta al terreno de sus contendientes, creyendo con razon que no le corresponde á él la palabra.

—

La crisis ministerial

Mucha parte de este capítulo está contenido en otros anteriores.

Se ha visto como una la crisis, que afectó al personal del Ministerio como á su existencia, del fracaso de su política, desde cuando durante el año y meses que dura.

El Dr. Quintana, segun lo hemos indicado, creyó contar con el Presidente y sus colegas, menos el Dr. Zapata, para dar la batalla al General Roca, á fin de decidir el prevalecimiento de una ú otra influencia en el país.

El jefe del Partido nacional, abandonó su actitud reticente respecto de la política ministerial y se puso al frente de sus amigos, revistiendo sus filas.

El 5 de Noviembre, la Cámara daba el golpe, dando curso al requerimiento de intervencion por la Legislatura de Mendoza.

En esa misma fecha tuvo lugar acuerdo de Ministros, en el cual el Presidente fue explícito en la frase y resuelto en sus declaraciones. No permitiria siquiera que se discutiese sobre las facultades del Congreso para considerar esas cuestiones de nulidad en la prórogа que el P. E. pidió, se las negaba categóricamente, asegurando que sostendria las resolucs del P. E. Los ministros nada observaron, contentándose con su silencio á las teorías y propósitos presidenciales.

El Ministro del Interior hizo alusiones hirientes á su colega Dr. Zapata, su adversario dentro del Gabinete, alusiones que no fueron replicadas.

El Dr. Quintana, se retiró, pues, persuadido, y con razon, de que el P. E. lo jugaba en la emergencia.

Sin embargo, oimos á un congresal que visita por la noche al ex-Ministro del Interior, que pregunta desde cuándo está con sus fuerzas, su contesta, si hay Presidente, Interior Ministro. La frase era lapidaria y harto significativa.

Sin embargo, desde tres ó cuatro dias antes, el corriente la version, que este diario publicó, de que la crisis ministerial estaba convenida, pero que solamente saldria del seno de él Dr. Quintana, á quien reemplazaria el Dr. Costa.

Al dia siguiente del acuerdo, el 6 de Noviembre, firmaron todos los ministros Quintana, Costa y Terry. El primero de ellos continuaba en accion, con sus compañeros, pero con sorpresa los encontró la actitud resuelta del jefe y segun las versiones parlamentarias.

El Dr. Quintana no supo ver claro y el desenlace pasó por la fatalidad de las cosas. Rendido, al cabo de todo el bochorno del mortificante fracaso, trató con el Presidente y de allí pasó á su despacho, en donde hizo saber, que cedia á la Presidencia, fundada en que habia debilitado su autoridad en los círculos de Gobierno, cuyos servicios creyeron de eficacia.

El Dr. Quintana comunicó su decision á su colega el General Campos, quien le mostró el texto de su renuncia, motivada en que no creia deber ni poder conservar su puesto despues de la sancion de la Cámara de Diputados, si ella no fuese replicada debidamente.

Media hora despues eran aceptadas las dos dimisiones y se extendia un decreto encargando interinamente de la cartera del Interior al Dr. Costa y la de Guerra quedó interinamente á cargo del sub-secretario general Emilio Bolzé.

Al Ministro de Hacienda se le oyó decir que el desenlace de la crisis importaba un triunfo mas de la política del acuerdo, lo que significaba, que era el propósito del P. E. restablecer sus cordiales relaciones con el Congreso, resentidas por la conducta del Dr. Quintana.

¿Qué pasó en la conferencia del Presidente con su ex-Ministro del Interior, el hombre que lo hizo atravesar la crisis revolucionaria y puso á flote á su Presidencia?

El plan del ex-Ministro era seguir la lucha contra las influencias políticas dirigentes de la mayoría parlamentaria, á cuyos fines llevó el 6 de Noviembre á la Casa Rosada la idea de promulgar un decreto mandando retirar las guarniciones de línea existentes en las Provincias, con cuya medida esperaba causar un gran efecto en las situaciones oficiales de aquellas, que se trasmitiria al ánimo de sus Senadores y Diputados. Y en prevision de que ese golpe hiciera arrecian la hostilidad parlamentaria, declase que lanzado por ese camino el P. E. no se detendria ni ante la clausura del Congreso, empezando por retirarle de la prórogа todos los asuntos, excepcion hecha de las leyes de renta y de gastos.

No negaremos que esos recursos heróicos pudieron ser de alguna eficacia, pero con el criterio de la historia, pensamos que el Ministro habria sido vencido, si bien sus adversarios habrian sido forzados á extremar sus medios de accion: no se habrian detenido, en ningun caso.

El Presidente no aceptó el plan de campaña: prefirió someterse al Congreso y abandonó á su Ministro sin vacilar, antes de correr aventuras que sacudiesen los fundamentos de su cargo.

Con ocasion de esa crisis pudo observarse la frialdad de la opinion y su indiferencia respecto del Ministerio y el Presidente. No tomó parte alguna en las emociones de la lucha descrita, ni demostró en ninguna forma alguna inquietud para la descomposicion del Gabinete y por los peligros que acechaban á la Presidencia. El público vió al Congreso levantar el brazo, con su jefe á la cabeza, y descargarlo sobre el doctor Quintana y su Ministerio, sin demostrar la mínima contrariedad.

Consignamos esos hechos y circunstancias para demostrar cómo es rigurosamente exacto que la política adoptada por el P. E. no satisfacia las aspiraciones de la opinion, y que, por el contrario, le era antipática, de suerte que cuando el Ministerio tuvo necesidad de fuerza ó puntos de apoyo, se lo negaron sus titulados amigos del Congreso, primero, el Presidente y sus colegas, despues, y la opinion pública antes y despues.

Desalojado el Dr. Quintana, quedó planteando un problema muy serio para el Dr. Saenz Peña y para sus políticos, que medran al favor de su autoridad.

El vacío dejado por el ex-Ministro era demasiado grande para que pudiera ser llenado con la facilidad que alucinó á algunos.

Desde luego, notóse que las influencias poderosas que habian derrocado al doctor Quintana, no tentan la voluntad de llevar mas lejos la jornada, mas bien inclinábanse á cosechar los votos, el General Roca dirigió esa cruzada, con la neutralidad ó apoyo moral indirecto del Dr. Pellegrini, quien se apercibió del choque de dos fuerzas dos hombres, pero una vez producida la crisis ministerial, la presidencia del último está radicalmente.

Especúlase en un principio una inteligencia de los señores Mitre, Roca y Pellegrini para hacerle un Ministerio al Presidente y procurar desviarlo de los escollos: pero la expectativa fué frustrada. El punto es digno de ser mirado con un poquito de atencion.

El Dr. Pellegrini es el que tiene mayor interés político en la conservacion de la Presidencia del Dr. Saenz Peña, porque es la primera influencia sobre el ánimo de este ciudadano, circunstancia que por sí mismo convierte en una fuerza.

El General Roca no se halla en ese caso, porque es pública y notoria la mala voluntad, cargada de prevenciones, que el doctor Saenz Peña y su familia le tiene al jefe principal del Partido nacional. En consecuencia, no debe esperarse que el General Roca empeñe sus elementos para sostener la Presidencia.

El General Mitre tiene una idea agrabada en la mente, á cuyo servicio se le vé dedicado: considera que á todo trance debe conservarse la situacion, como principio y base de órden público y del principio de autoridad. De estas premisas deriva su apoyo al Presidente, prestado en una forma que hasta desgano revela.

Pero, es digno de anotarse que ninguno de los tres ex-Presidentes mencionados, aceptan carteras ministeriales al Dr. Saenz Peña, ni tampoco la mision de formarle Ministerios.

Hallándose el campo en esas condiciones, el Dr. Eduardo Costa se arriesgó, ayudado por el Dr. Terry, á servir de fundamento de un Gabinete capaz de conjurar los sobre saltos de la situacion. Precipitadamente solicitaron el concurso de diversos ciudadanos ofreciéndoles obstinadamente carteras, pero una negativa rotunda les respondió en todas las puertas que golpearon.

Esas respuestas y la nota en que se temió el sentimiento público, desfavorable y hostil al Ministerio, revelaron á éste y al Presidente la gravedad de la situacion en que se encontraban encajados.

La crisis presidencial se perfilaba como un desenlace fatal, que la opinion llegó á desear, casi y verdaderamente.

Los ex-Presidentes declararon que correspondia solamente al Presidente la formacion de su Gabinete: el Dr. Saenz Peña, atribulado, se insinuó con insistencia cerca del Dr. Pellegrini para que lo acompañara en un Gabinete en que fuese parte el General Mitre, pero lo desahució en absoluto.

El Ministro del Interior, que dirá á dia perdia terreno en la opinion, recibió en esos dias en la Cámara de Diputados, uno de esos desaires, llamados gráficamente boletones, de que hubo varios casos en los anales parlamentarios, pero lo soportó silencioso y resignadamente.

Todo eso deprimia al Gobierno y agravaba su situacion: desprendíase de cada una aquellos hombres se empeñaban en buscar valores temerarios que se resolvian á entrar á la Casa Rosada por la puerta que ellos les entreabrian.

El Presidente de la República fue asistido por vehemencias de renuncia en cuatro dias: tuvo el documento redactado, lo rasgó con algunos comunes y sus Ministros sin pensamiento agregándoles, que dimitirian si los señores Mitre y Pellegrini no le acompañaban á gobernar.

Profundo alarma cundió en los Ministros ante la intencion de dejarlos cesantes: con sus esfuerzos para disuadir á su jefe por la garantía de que ellos le hablan hecho Ministros exonerados.

Pero, el Dr. Saenz Peña observaba que ninguno de sus Ministros se sostenia en la opinion, ni gozaba la consideracion de sus propios partidos, ni grande ni chica, ni menor: habia la unanimidad de pronunciarse en contra, en cinco puntos cardinales. Los ministros, en cinco puntos cardinales, desairados por la opinion, que los abandonaba en el momento de la prueba, necesitarian el compromiso formal del Dr. Pellegrini, de cooperar en una cruzada formal contra la influencia política del General Roca, combinacion que no superáfinos ver realizada, porque intereses comunes vinculan fuertemente á los dos caudales del Partido nacional, quienes saben que juntos son fuertes, y separados correria mayores peligros el predominio electoral que tienen sobre las fuerzas oficiales del país.

El Presidente concluyó el 94 sin Gabinete, hablando con propiedad, convicto de incapacidad para organizarlo. Este es el servicio, logrado sin duda, que lo han rendido los sucesores del Dr. Quintana. El Dr. Saenz Peña es un cliente de los conspicuos de la política, obligado á ejecutar lo que ellos resuelvan, sin excluir la órden de dimision del cargo. Ellos le formarán ó nó Gabinete, en la manera que estimen mas concorde con sus intereses políticos, debiendo consignarse tambien como informacion histórica, que para esos conspicuos poderosos el Presidente es un problema harto complicado que tienen que resolver, consultando las perturbaciones de la crisis, —que exigen un Gobierno conceptuoso y de alientos,—las exigencias del país, la estabilidad de la situacion, la conciliacion de ambiciones y tendencias contrapuestas y la conservacion de sus posiciones oficiales adquiridas en las Provincias. Les hace falta un Presidente para la ejecucion de ese programa y no lo encuentran en la persona del actual, por carecer de atributos sustanciales para ser eje de la magna empresa. A estas circunstancias debe atribuirse en parte la perplejidad que dominan á aquellos hombres y lo ambiguo de sus procederes, que constituye la característica de su política actual.

Todo eso, en síntesis, entraña la cuestion que el vulgar llama crisis ministerial y que en realidad es una crisis política profunda, cuyas palpitaciones ponen en constante peligro la estabilidad de la Presidencia.

Como pincelada final del cuadro de anomalías descritas, resta hacer constar que la paz se presenta inalterable, sostenida por una quietud pública, propia del multitudinario cansado por la honda lasitud de los pueblos fatigados por el desastre continuado durante años y años sin término visible.

—

Provincia de Buenos Aires

Al iniciarse el año estaba fuertemente empeñada la lucha política en la Provincia de Buenos Aires, disputándose la victoria las uniones cívicas Radical y Nacional y la Union provincial.

En tres jornadas sucesivas debian medir sus fuerzas, á saber, las elecciones de Diputados al Congreso, de Electores de Gobernador y de la Legislatura provincial.

La Union Cívica nacional se hallaba adelantado á sus rivales, proclamando en candidato delano presidente su combinacion electoral para la Gobernacion—Bermejo Udaondo.

Esta formula tuvo el significado del triunfo de una tendencia política, resistente á todo acuerdo con la Union provincial, la cual representaba la influencia oficial de orden federal, que preponderaba en la provincia y que secundaba el Dr. Pellegrini á que se debe el triunfo del Dr. Udaondo.

El Dr. Pellegrini en esa fecha [illegible] sus prevenciones [illegible] buscar [illegible] poder [illegible] que [illegible] el [illegible] Dr. [illegible] Unos [illegible] Dr. [illegible] Dr. [illegible] Dr.

1894

Ha pasado el año 94 sin que la situacion financiera de la República pueda expresarse con cifras que bonifiquen el estado que presentamos el año anterior.

Toda la primera parte de este ejercicio se ha ocupado en formular bases de arreglo y convenciones para el futuro, cuyos frutos se cosecharán cuando ellas se realicen.

Los bancos oficiales continúan debatiéndose en sus difíciles liquidaciones y el Congreso ha votado en Diciembre con motivos bancarios las leyes siguientes.

Moratoria al Bco. Provin. de Bs Aires
« « « de Cordoba
« al Bco. Hipot. de Bs. Aires

Leyes sobre unificacion de las Deudas Provinciales.

El estado de sitio declarado por la República en Agosto de 1883 fue prolongado en la forma que se expresa en los dos decretos que insertamos á continuacion, exonerando de comentarios que corresponden á la seccion política de este Retrospecto.

«Buenos Aires, Febrero 9—Habiendo terminado las intervenciones de Corrientes y San Luis con la organizacion de los poderes públicos de ambas Provincias estando practicadas en las de Tucuman y Catamarca las elecciones populares ordenadas por las respectivas leyes de intervencion siendo satisfactorias las noticias relativas á la tranquilidad de los territorios nacionales y las provincias de Entre Rios Mendoza, Santa Fé, Cordoba, Santiago, la Rioja, Salta, y San Juan y desarrollándose tambien libremente en los habitantes de dichas provincias y territorios el pleno goce de las garantías constitucionales—El Presidente de la República, en acuerdo general de ministros decreta:

Art. 1º Cesa el estado de sitio en los territorios nacionales y en las provincias de Entre Rios, Corrientes, San Luis, Mendoza, San Juan, Cordoba, Santiago, Catamarca, la Rioja, Tucuman, Salta y Jujuy.

Art. 2º Comuníquese, etc.—SAENZ PEÑA—*Manuel Quintana—L. Costa—Jose A. Terry—Luis M. Campos.*»

«Buenos Aires, Febrero 14 de 1894. El Presidente de la República, en acuerdo general de ministros, en uso de las facultades que le confieren los incisos 15 del art. 86, de la Constitucion nacional, decreta:

Art. 1º Prorógase por sesenta dias el estado de sitio declarado por el H. Congreso en la Capital de la República y en las Provincias de Buenos Aires y Santa Fé.

Art. 2º Comuníquese, publíquese, dése en el R. N.—SAENZ PEÑA—*Manuel Quintana—Eduardo Costa—J. A. Terry—Luis M. Campos.*»

En la parte política nos hemos ocupado de la reorganizacion de los poderes públicos en las provincias que se han visto perturbadas en el año que termina (véase Revista 1893, I, *Gobiernos de facto*).

El Presidente de la República, que invistió hasta el 6 de Noviembre con el carácter de uno de los señores Dr. D. Manuel Quintana, Dr. Eduardo Costa, General Dr. Luis M. Campos y el de Enero

El dia 9 se incorporaron como ministros de Gobierno, Justicia é Instruccion pública, Justicia é Instruccion pública, Hacienda, Relaciones Exteriores Dr. E. Alcorta y Guerra y Marina, General Dr. Luis M. Campos y el de Enero

Interior, Dr. José A. Terry

Hacienda, Dr. J. A. Terry

Justicia, Dr. J. Alcorta Zapiola

Relaciones Exteriores Dr. L. Costa

Hasta el momento en que cerramos este artículo, no ha sido nombrado el ministro de Guerra y Marina.

El 1º de Mayo se habia organizado provisoriamente por decretos del Poder Ejecutivo el Banco Provincial de Santa Fé con el 42% de su capital suscripto, pero la guerra civil que estalló en Julio, la baja de los títulos públicos y los empréstitos forzosos impuestos por los revolucionarios, hicieron imposible la realizacion de ese Banco.

El 1º de Mayo se habia organizado provisoriamente por decretos del Poder Ejecutivo el Banco Provincial de Santa Fé con el 42% de su capital suscripto, pero la guerra civil que estalló en Julio, la baja de los títulos públicos y los empréstitos forzosos impuestos por los revolucionarios, hicieron imposible la realizacion de ese Banco.

El terremoto que se sintió en el Norte de la República destruyendo la ciudad de la Rioja y parte de la de San Juan en el mes de Octubre, ha contribuido á embarazar la tranquilidad general.

Y por fin se agrega el alza, con la cual se ha duplicado el valor del oro, que ha ocasionado el trastorno de la Nacion.

La otra seccion de este Retrospecto ha de contener amplios detalles sobre todos estos puntos, que no nos corresponde recontar aquí y que solo mencionamos para señalar la esterilidad del año financiero, que nada ha producido y nada ha dejado, dejándonos entrar en el nuevo año con los problemas económicos sin solucion provista ni indicada.

DIRECCION FINANCIERA DEL PAIS

En el mes Agosto LA PRENSA inició el debate sobre la unificacion de las deudas provinciales, que conceptuabamos el paso mas serio que debia dar el Gobierno para entrar de lleno en la reforma financiera de la situacion nacional.

En un capítulo aparte reunimos los antecedentes y opiniones sostenidas por nosotros en este importantes asunto, acompañando las cifras que deben conocerse para dar un juicio fundado sobre él.

Con diferencia de pocos dias, el Gobierno se decidió á presentar un proyecto que se ajustaba en nuestras conclusiones y aunque sus términos son vagos, como lo notará el lector, basta empero para el objeto, por ahora.

La cuestion es de tal naturaleza que se sustenta por sí misma y con factores propios siempre que se ofrezcan medios libres á las partes contratantes, para incorporar al arreglo que se tiene en vista.

Las dificultades que al principio se sugerian extra-oficialmente, han sido estudiadas por LA PRENSA, demostrándose su inconsistencia, y es indudable que presentadas por los acreedores, no podria atribuirseles otro objeto que el de forzar concesiones, plan errado, porque no es posible contratar sólidamente, daciones ó pagos mayores que los que en efectividad pueden ser cumplidos.

De la unificacion de las deudas provinciales, debia surgir mas tarde la de las externas de la Nacion, y es evidente que si el Gobierno se hubiera penetrado de toda la importancia que un arreglo de ese género entraña para el país y para su administracion, habria contraído sus esfuerzos á lograrlo y habria ya avanzado mucho camino en ese sentido.

La solo enunciacion del pensamiento y su estudio por LA PRENSA, así como las declaraciones del señor Ministro de Hacienda, que se hallaba en esa corriente de ideas, bastó para causar un efecto favorable en Europa, que se trasmitió por telégrafo en el acto á Buenos Aires.

Las deudas de la República son las que demuestran los cuadros que hallará el lector en el capítulo respectivo.

Resulta de esos cuadros, que hay en circulacion 57 deudas y empréstitos, y que sus servicios varian desde 3 1/2 al 7 % anual, habiendo algunos privilegiados y garantidos especialmente.

Muchos están involucrados con otros, como sucede con el 4 1/2 % interno, de bancos garantidos, que sirve para cubrir en parte otras deudas.

La contabilidad de estos 57 empréstitos se lleva de una manera desordenada, ocupando un personal y ocasionando gastos que no se justifica.

Hé aquí la demostracion:

16 Empréstito y deudas se administran por el Gobierno Nacional en las oficinas de la Contaduría.
10 Empréstitos internos, algunos de ellos Municipales, administra la Junta de Crédito Público Nacional.
1 Empréstito externo administra la municipalidad de la capital.
21 Empréstitos externos administran los Gobiernos Provinciales.
9 Empréstitos externos administran las Municipalidades de las Provincias.
57 Empréstitos internos y externos consolidados á oro y papel.

No puede ocultarse que este régimen es además de difícil é inconveniente, contrario á toda regla de buena administracion.

La Junta de Crédito Público Nacional es una institucion que no llena, hoy por hoy, la mision á que debiera estar destinada, porque, no solamente registra una mínima parte de las obligaciones de la Nacion, en el gran libro de la deuda, sino que con frecuencia sucede, que no conoce ni interviene en el pago de servicios y de amortizaciones, aun de los mismos empréstitos que tiene á su cargo.

De ahí la confusion que siempre ha existido en la cuestion deudas nacionales que de poco tiempo á esta parte se siente dispuesta, en virtud de nuestras constantes publicaciones del arreglo Romero y de las exigencias de los acreedores provinciales ante el Gobierno general.

La unificacion de las deudas de la República, es un hecho que debe producirse en breve tiempo y que reclaman, no solo el orden, sino el crédito del país.

De esa operacion resultará economía en su servicio administrativo y en las cantidades á pagar anualmente por su renta, y además claridad y sencillez en los contratos, facilitándose la apreciacion de la capacidad económica de la República, en presencia de cifras únicas, que representen la suma de la deuda total, su servicio y las rentas generales á ellas destinadas.

Desgraciadamente el Gobierno Nacional se ha sentido solicitado por otras exigencias de órden político y no ha contestado atencion preferente á este interesante asunto, ya porque no le ha atribuido la importancia que realmente tiene, ó tal vez, lo que no sabemos, porque otros asuntos han tenido verdadera gravedad y requerido toda su dedicacion.

Sin embargo, en nuestro sentir, la definitiva organizacion de las deudas sobre bases solidas y permanentes que se encuadren dentro de las fuerzas económicas de la Nacion, es ya un asunto que por sí solo tiene un programa de administracion financiera.

Algo queda, empero iniciado al cerrarse el año, con la ley sobre arreglo facultativo para el P. E. de las deudas de las Provincias y debemos esperar que en el próximo, inspirándose el Gobierno en esas leyes de oportunidad, provea á cumplir en general de las deudas nacionales exteriores las de la Provincias, y la que debe seguir con la capital, con las garantías á los ferro-carriles.

El plan es este y el gobierno no comete la torpeza que se cree que comete al no ocuparse de él.

Después de esa operacion deudas purgadas hasta donde es posible, ellas serán como se ha dicho, por el Congreso, en el año que faltará para el Centenario, objeto de un empréstito de 2 millones de pesos oro, que se destinará á las fiestas de ese año.

El Ministerio de Hacienda pide además de los recursos del ingreso que tiene á su disposicion, el producto de la Aduana de Rosario de 2º clase, que ahora se recauda por el Tesoro Nacional, y que debe ser entregado á la Provincia de Santa Fé, por ser de su propiedad.

Los derechos que se trata que la Nacion perciba en el puerto de Rosario, son los que se cobran en la Aduana de Buenos Aires y Cordoba, al reembarque de mercaderías que se internan en tránsito para Bolivia y Paraguay, y que ascienden á mas de $ 1.000.000 oro anuales.

Estos derechos son pagados por el comercio de importacion y exportacion de esas zonas, que no se proveen ni exportan por el puerto de la capital, sino por el de Rosario, que es el mas conveniente para ellos, y que ha sido ocupado por el Gobierno Nacional

LA DEUDA EXTERIOR DE LAS PROVINCIAS COMPRENDIDAS EN EL PROYECTO DE CONSOLIDACION POR EL GOBIERNO NACIONAL

	PROVINCIAS	GARANTIAS DE LOS EMPRESTITOS	Renta 0/0	Amortizacion 0/0	VALORES Emitido	VALORES Liquido producido	VALORES 0/0	SERVICIO SEGUN BONO ORIGINARIO Renta	SERVICIO SEGUN BONO ORIGINARIO Amortizacion	SERVICIO SEGUN BONO ORIGINARIO Totales	CASA EMISORA	CASA ENCARGADA DEL SERVICIO	Comision de pago Sobre renta 0/0	Comision de pago Sobre amortiz. 0/0	Servicios atrasados pendientes, hasta:	Capital que se adeudaba al suspenderse el servicio.	VENCIMIENTOS DEL SERVICIO Renta	VENCIMIENTOS DEL SERVICIO Amortizacion	NUEVOS ARREGLOS el interés se ha reducido á: 0/0	NUEVOS ARREGLOS el interés se ha reducido á: desde	NUEVOS ARREGLOS el interés se ha reducido á: hasta	NUEVOS ARREGLOS amortizacion suspendida por: años	NUEVOS ARREGLOS amortizacion suspendida por: desde	NUEVOS ARREGLOS amortizacion suspendida por: hasta	FONDOS PÚBLICOS DE 4 ½ 0/0 QUE POSEEN LAS PROVINCIAS. Capital nominal	FONDOS PÚBLICOS DE 4 ½ 0/0 QUE POSEEN LAS PROVINCIAS. Renta que devengan.	DEUDA AL 31 DE DICIEMBRE DE 1894 Por capital Totales	Por intereses Totales	Por comisiones	Totales generales
	TUCUMAN				$ oro	$ oro		$ oro	$ oro	$ oro						$ oro													
1	Ley 24 de Mayo 1886	Intereses de 4 ½ 0/0. Utilidades del Banco Provincial, Contr. directa, Rentas generales	6	1	3.024.000.—	2.356.729.20	78	181.440.—	30.240.—	211.680	Louis Cohen y Sons	Louis Cohen y Sons	1	½	Enero 1/91	2.962.008.—	Enero 1	Julio 1	Julio 1	—	—	—	10	En 1/91	En 1/901	3.714.286.72	167.142.86	2.962.008.—	88.860.24	888.60	3.051.756.84
	SAN JUAN																												
2	Ley 20 de Julio 1886	Intereses de 4 ½ 0/0. Acc. Bco. Provincial, 2/3 partes de patentes, Venta de tierra, Rentas generales	6	1	2.016.000.—	1.987.877.—	98	120.960.—	20.160.—	141.120.—	Philippson Horwitz Co	Id Id	1	½	Abril 1/91	1.974.672.—	Abril 1	Oct 1	Octubre 1	6	Oct 1/91	Abr 1/94	3	Oct 1/91	Abr 1/94	1.656.000.—	74.520.—	1.974.672.—	88.860.24	888.60	2.064.420.84
	CATAMARCA																												
3	Ley. 20 Jn. y 21 12/88	Intereses de 4 ½ 0/0. Acc. del Bco. Provincial, Venta de tierras, Contribucion directa, Patentes, Rentas generales	6	1	3.024.000.—	2.406.640.32	79 ½	181.440.—	30.240.—	211.680.—	Banque Parisienne	Banque Parisienne	1	½	Octubr 1/90	2.960.798.40	Abril 1	Oct 1	Abril 1	5	Abr 1/91	Oc 1/900	10	Abr 1/91	Oc 1/900	2.390.400.—	107 568.—	2.960.798.40	264.619.80	2.548.19	3.217.964.19
	SAN LUIS																												
4	Ley 22 Agosto 1888	Intereses de 4 ½ 0/0. Acc. del Bco. Provincial. Venta de tierras, Contribucion directa, Patentes, Contribucion ganados, Rentas generales	6	1	756.000.—	595.500.—	78 ½	45.360.—	7.560.—	52.920.—	Id Id	Id Id	1	½	No bre 1/90	$ 740 174 40	Mayo 1	Nov 1	Noviembre 1	—	—	—	—	—	—	630.000.—	28.350.—	740.174.40	185.043.60	1.850.44	927.068.44
	MENDOZA																												
5	Ley 8 Junio de 1888	Acciones Banco Provincial, Tierras fiscales, rentas generales	6	1	5.000.000.—	3.816.156.90	76	300.000.—	50.000.—	350.000.—	Societe Generale y Co	Societe Generale y Co	1	1	Julio 1/90	4.390.074.83	Enero 1	Julio 1	Julio 1	3	En 1/93	Jul 1/95	10	En 1/91	Jl 1/900	3.000.000.	135.000	4.898.074.83	412 318 38	4.123.18	5.825.988.77
6	Ley 18 Agosto 1882	Acciones Banco Provincial, Tierras fiscales, rentas generales	6	1	513.372.—	395.029.—	75	38.802.32	5.133.72	35.936.04	Id Id	Id Id	1	1	Julio 1/90	513.372.—	—	—	—	3	Jul 1/93	En 1/96	10	Jul 1/93	En1 903	—	—	513.372.—			
	CORRIENTES																												
7	Ley 23 Agosto 1888.	Intereses de 4 ½ 0/0. Acc. Banco Provincial, Venta de tierras, Hipoteca sobre 100 leguas de tierra fiscal	6	1	5.040.000.—	4.043.577.34	80 ½	302.400.—	50.400.—	352.800.—	Id Id	Mallmann y Co		½	Julio 1/90	4.962.585.60	Enero 1	Julio 1	Enero 1	Julio 1	—	—	—	—	—	—	3.183.500.—	142.357.60	4.962.585.60	1.339 908.11	6.099.49	6.309 183.20
	ENTRE-RIOS																												
8	Ley 19 Marzo 1886.	Patentes, Papel sellado, Rentas generales	6	1	4.032.000.—	2.933.040.—	72	241 920.	40 320.—	282 240.	C. de Murrieta y Co	C. de Murrieta y Co	1	½	[illegible]	3.668 438.32	[illegible]	[illegible]	[illegible]	—	—	—	—	—	—	—	—	—	—	—
9	Ley 4 Noviem. 1887	Acc. Bco. Provincial, Rentas generales	6	1	6.048 000.	4.475 520.—	74	362 880	60 480	423 360	Id	Id	1	½	[illegible]	5.702 199	[illegible]	[illegible]	[illegible]	—	—	—	—	—	—	6.980 400.—	314.113.	5 888.432.32	331.968 91	3 319 59	4.023.710.12
10	Emp. Consolidacion	Patentes	6		2 116 195.20	2.116.195.20	100	126 971.71		126 971.71	Fiscal P. Trust Comp	Fiscal P. Trust Comp	1	½	[illegible]	2 116 195.20	[illegible]	[illegible]	[illegible]	—	—	—	—	—	—	—	—	5 702.155.20	513 193.97	5 131 94	6.220 481.11
11	Ley 5 Setiemb. 1890	Contribucion directa y tablada	5	1	1 764 000.—	1 764 000.—	100	88.200.—	17.640	105 840	Id	Id	1	½	[illegible]	1 736 693.04	[illegible]	[illegible]	[illegible]	—	—	—	—	—	—	—	—	2 116 195.20	120 071.71	1 259 72	2.244 426.63
12	Ley 28 Agosto 1891	Id id id	5	1	2.016.000	998.998.48	49 ½	100.800.	20 160	120.960	Morton Rose y Co	Morton Rose y Co	1	½	[illegible]	1 974 404 8[illegible]	[illegible]	[illegible]	[illegible]	—	—	—	—	—	—	—	—	1.974 404 8[illegible]	98.720 24	987 20	2.074 112.44
	BUENOS AIRES																												
13	Ley 6 Julio de 1881	Cont. Direc., Patentes, Sellos, Dep. judiciales	6	1	20.866.708.—			1 240.002.48	206 667 38	1 446 669 86	Baring Brothers y Co	Baring Brothers & Co	1	½	[illegible]	[illegible]	[illegible]	[illegible]	[illegible]	—	—	—	—	—	—	—	—	[illegible]	[illegible]	[illegible]	[illegible]
14	Ley 26 Marzo 1881	Hipotecas sobre tierras	6	3	1 550 003.10	1 364 002.73	88	93.000.16	46 500 09	139 500 25	Stern Brothers	Baring Brothers & Co	1	½	[illegible]	[illegible]	[illegible]	[illegible]	[illegible]	—	—	—	—	—	—	—	—	[illegible]	[illegible]	[illegible]	[illegible]
15	Ley 6 Agosto 1883	Dios. de puerto, Tierras, Exced prod F. C.	6	1	11.388.689.40	10.227 448 81	90	682.001 38	113 888 40	795 868.25	Bnc Paris y Pays Bas	Bnc Paris y Pays Bas	1	½	[illegible]	[illegible]	[illegible]	[illegible]	[illegible]	—	—	—	—	—	—	—	—	[illegible]	[illegible]	[illegible]	[illegible]
16	Ley 23 Abril de 1886	Utilidades Banco de la Provincia	5	1	12 338.274 36	8.961 467 95	72	616 813 72	123 362 74	740 176.46	Deutsche Bank, Berlin	Deutsche Bank, Berlin	1	½	[illegible]	11 6[illegible]	[illegible]	[illegible]	[illegible]	—	—	—	—	—	—	—	—	[illegible]	[illegible]	[illegible]	[illegible]
	CÓRDOBA																												
17	Ley 29 St 83 y 10 Jl 84	Obras irrigacion, Telegrafos y telefonos, F. C. La Cabra, Impuestos frutos y alcabala, Bco Provincial, Rentas generales	6	1	3.000.000.—	—	—	180 000	30.000	210 000	Morton Rose y Co	Morton Rose y Co	1	1	Nov 1/90	2 868 293.	Mayo 1	Nov 1	Noviembre 1	—	—	—	—	—	—	—	—	2.868.208.—	717.087.—	3 7.170.87	3.892.505.87
18	Ley 11 Junio de 1887	Acciones Banco Provincial, Rentas generales	6	3	6.000.000.	—	—	360 000.	60 000	420 000	Id	Id	1	½	Enero 1/94	5 [illegible]	[illegible]	[illegible]	Julio 1	—	—	—	—	—	—	—	—	6 809 104	1 508 458 09	15.684.58	7 393.246.67
19	Ley 30 Agosto 1887	Antiguas acc. Banco Provincial, 85.000 acc. del mismo Prod. Bco. Hipotecario, Contribucion directa, Patentes, Rentas generales	6	1	10.080.000.—	—	—	604 800	100 800	705 600	Id	Id	1	½	Enero 1/94	9 788.000.	Abril 1	Oct 1	Octubre 1	—	—	—	—	—	—	—	—	9 788 000.	2.446 940.	24.959.40	12.308.899.40
	SANTA-FÉ																												
20	Ley 14 Marzo 1883	Propiedades, Banco Provincial, Contribucion directa, Tierras, Rentas generales	8	1	7 229.507 04	6 000 480 84	83	433.770.42	72 286 07	506.056 49	Id	Id	1	1	Nov 1/90	6.533 352	Marzo 1	Nov 1	Marzo 1	Nov 1	—	—	—	—	—	—	10 [illegible]	[illegible]	6.533.352.—	1 633 338 —	16.333.38	8.183.023.85
21	Ley 3 Setiemb. 1888	Rentas de 4 ½ 0/0. Propiedades, Bco Provincial, Cont directa, Tierras, Rentas generales	8	1	10 080.000.	[illegible]	88 ½	604.800.	100 800.	604 800.	Id	Id	1	1	[illegible]	[illegible]	[illegible]	[illegible]	[illegible]	—	—	—	—	—	—	—	—	9 813 384.	2 064 889 65	20 648 99	11.898.932.64
																													110.221.382.24	21 260 937.87	273.518.40	131.685.838.51

que se apartan de nuestras viejas costumbres, de lujosas instalaciones y doradas salas, cuando los Bancos habian agotado su sávia y su crédito en el desorden y el desenfreno.

Damos á continuacion las cifras que concretan el movimiento del Banco, comparadas en los últimos tres años.

Ellas bastan para formarse un juicio correcto de la institucion

Situacion del Banco Hipotecario Nacional en 31 Octubre 1892, 1893 y 1894

HIPOTECAS EXISTENTES	1892	1893	1894
En cédulas á papel	$ 78 319 060	76 780 500	74 614 800
En billetes Ley 2715	» 2 457 440	5 131 280	8 653 950
Convertidas Ley 2842 cubrir papel	» 9 795 570	10 132 370	11 299 640
Total papel	$ 90 572 060	92 044 150	94 568 390
En cédulas á oro	7 916 350	7 324 250	5 919.450
Importe del servicio anual que debe cubrir el público			
Por préstamos en cedulas 9 %	$ 7 048.714 50	6 910 245	6 793 732 12
Id en billetes 11 %	» 270 318 40	564 440 80	953 392
Convertidos s ley 2842 10 %	» 979 557	1 013 237	1 195 662 50
	$ 8 298 589 90	8 487 922 80	8 852 786 62
Por préstamos á oro	$ 554 144 50	512 697 50	436 747 50
Servicios atrasados acumulados que quedan á cobrar en 31 de Octubre desde la fundacion del Banco			
Por préstamos en cédulas	$ 6 763 812 15	8 477 033 62	9 382 481 75
Id en billetes	18 095	61 085 20	305 585 10
Id convertidos	299 280	495 459 60	680 264 50
	$ 7 081 187 75	9 033 578 42	10 373 291 35
Por préstamos en oro	1 150 355 50	1.747 093 25	1 854 896 75
Circulacion			
En cédulas á papel	74 766 500	72 310 800	70 069 300
Id á oro	16 311 150	15 431 550	15 430 800
Las cédulas á oro se distribuyen como sigue			
En poder del Gobierno Nacional recibidas por el contrato de cauciones del Banco Nacional en liquidacion y que se propone quemar		6 967 650	6 967 650
En poder del público		8 463 900	8 463.150
	Oro $	15 431 550	$ 15 430 800
Renta y amortizacion sobre la circulacion que antecede			
Por cédulas á papel 8 %	$ 5 982 120	5.784.864	5 605.544
Id á oro 6 %	978 669	507 834	807.789

NOTA—El servicio de las cédulas á oro se computa sobre los 8.463.150 $ en poder del público, pues á las que posee el Gobierno no se les paga servicio alguno.

Obligaciones á cargo del Banco y cuyos fondos hállanse disponibles

Por cupones no presentados papel	576.258.12	652.241.25	563.127.87
Por cédulas id id.	167.150	302.250	173.700
	$ 743.408.12	954.491.25	736.827.87
Por cupones no presentados oro.	583.578.95	902.366.25	1 232.063.75
Por cédulas id id.	4.600	600	500
	Oro $ 588.178.75	902.966.25	1.232.563.75

Fondos Públicos Nacionales Ley 2842

Recibidos del Crédito Público	Oro	1.704.531.25	1.704.531.25
Existencia en caja.		710.610	699.842.50
		993.921.25	1.004.688.75
Amortizado al 31 Octubre		30.000	50.000
	$ oro	963.921.25	954.688.75

La existencia en caja de estos fondos públicos corresponde al servicio de las cédulas del Gobierno Nacional provenientes del contrato de las cauciones del mismo Gobierno y que no ganan servicio.

Las existencias de dinero disponibles en 31 Octubre, eran las que sigue:

En el Banco de la Nacion Argentina		
Depósito en cuenta corriente.	1.290.778.24	628.025.17
Id á plazo fijo	3.600.000	3.800.000
En Caja	4.890.778.24	4.428.025.17
En efectivo	94.326.09	67.171.67
Valor disponible	4.985.104.33	4.495.196.84

[illegible] se ve por las cifras que dejamos [illegible] y esta correccion es absoluta, la [illegible] alguna marcha regular sin [illegible] pero afianzando su si[illegible]

[illegible] hipotecarias como institu[illegible] un resultado tenible en la [illegible] sin embargo, creemos finalmente [illegible] sus administradores, han de [illegible] útilísimos y benéficos.

BANCO HIPOTECARIO EN LIQUIDACION

[illegible] ha aprobado la li[illegible] Banco, que se efectua [illegible] la comision [illegible] [illegible] [illegible]

DEUDAS DE LOS GOBIERNOS, BANCOS Y MUNICIPALIDADES DE LAS PROVINCIAS

Balance al 31 de Octubre de 1894

Gobiernos:	Oro	Papel
De Santiago del Estero..	467.220.16	576.729.17
Tucuman.....		235.000
Santa-Fé.....		818.667.25
Córdoba.....	3.765.186.05	16.960.038.80
La Rioja.....		21.684.19
San Luis.....		360.000
Catamarca.....		109.124.80
Mendoza.....		1.027.785.80
	4.232.406.21	22.894.024.51
Bancos:		
De Santa-Fé..	338.277.79	6.743.599.06
Buenos Aires.	138.780.48	2.675.603.50
Tucuman		2.448.438.06
Catamarca....		140.853.30
Santiago.....	111.779.03	
Cordoba		172.961.56
	674 837 30	12.181.926.10
Municipalidades:		
De Tucuman..		134.364.18
Corrientes....		20.018
Catamarca....		14.470 50
Esperanza		22 147
Salta		168 051 84
Mendoza.....		314 270.40
		673.321 92

RESÚMEN:

	Oro	Papel
Gobiernos	4.232 406 21	22 894 024 51
Bancos	674 836.30	12 181 926 10
Municipalidades		673 321 92
	4 807 243 51	35.749.272 53

En las páginas 95 á 103 Revista 1892 y en las 116 á 120 Revista 1893, hemos dado detalles circunstanciados de las deudas y arreglos proyectados con los Gobiernos y Bancos de las Provincias.

No se han producido modificaciones en esas cifras fuera de las liquidaciones de intereses al 30 Noviembre 1893, fecha en que se puso en vigencia la ley de liquidacion y las pequeñas amortizaciones en algunas cuentas.

Las Provincias no hacen sus servicios desde años atras y lo probable es que toda esta enormidad no sea mas sarde comprendida en algun arreglo general con el Gobierno de la Nacion.

Las cuentas están abiertas en los libros del Banco y figuran en su activo por el valor de cuadro que dejamos citado.

Empréstito ley 2 de Diciembre 1886

Aun cuando la situacion de este empréstito quedó librada para sus tenedores por el hecho de haberse acogido á la moratoria nacional y recibido su servicio en oro en Londres conjuntamente con los demas servicios exteriores, ventajas relativas se han hecho para el deudor del Banco en aquellos en algunas sumas que compensan la diferencia de los servicios realizados que por ese contrato estan recibiendo los prestamistas.

El Banco ha rechazado hasta hoy todas esas solicitudes, y creemos bien que no le parece oportuno dar á apoyarlo con toda justicia.

Los detalles de este asunto se pueden ver en nuestras revistas de 1892, pag. 87 á 89 y de 1893, pag. 112 á 119.

La actual posicion del Gobierno por el Dr. D. Federico Pinedo en Diciembre 1892 con motivo de estos contratos recientes, es sumamente interesante y llega á conclusiones que no admiten discusion. Puede verse en una memoria publicada por dicho Dr. Pinedo, que presidia el Banco Nacional en Diciembre 20 1892 (paginas 34 á 40). Recomendamos su lectura á las personas que se interesen en este asunto, si se desea formar un juicio concreto sobre él.

Empréstito Municipal

DE 10 000 000 $ PAPEL

Despues de lo informado en nuestras revistas de 1892, pag. 89, y de 1893, pag. 113, no ha ocurrido mas modificacion sobre este contrato que la demostracion numérica efectuada por la comision del Gobierno de las convenciones proyectadas entre el Banco Nacional y los representantes de los acreedores.

No tenemos conocimiento de que el Gobierno haya tomado resolucion alguna al respecto.

Conflicto con el Directorio

Copiamos aquí lo que dijimos en nuestra Revista pasada, porque la situacion subsiste tal como quedó en el año 1892

«El incidente á que dió lugar el decreto del Gobierno anterior, destituyendo á los directores que habian nombrado los accionistas del Banco en Mayo 3 de 1892, fué debidamente relatado en la Revista de ese año y como allí consta, la solucion de la controversia judicial, que fué fallada en el Juzgado Federal en favor de los directores destituidos, se llevó á la Suprema Córte de Justicia Nacional.

Con pesar dejamos constancia, de que este alto Tribunal no ha resuelto todavía el caso, á pesar de su grande importancia, sin que se pueda decir por otra parte, que razones han motivado esta demora.

Como los Directores demandantes, depositaran en el Juzgado la llave de un Tesoro que estaba á su cargo, este no ha podido abrirse desde entónces y algunos valores allí existentes, no han podido ser destinados á los objetos de las leyes y disposiciones vigentes. Tales son por ejemplo los $ 5 200.000 $ en billetes ilegales del Banco de Santa-Fé que fueron recogidos por el Banco Nacional y los 500.000 $ en Bonos agrícolas de Córdoba que han debido entregarse á la Caja de Conversion para ser quemados y satisfacer el justo reclamo entablado por la Caja».

Cargo de las acciones

En nuestra anterior publicacion expresamos que las acciones que aún quedaban en manos del público alcanzaban á la cantidad de $ 1.778.400.

Actualmente esa cifra se ha reducido por canges realizados durante el año en la oficina de Crédito Público, por Fondos públicos del Empréstito interno de 1892 (á razon de 50 Fondos por 100 acciones, ley 2841, art. 35).

La suma que queda en circulacion al cerrar esta Revista es de $ 1.436.200. Aunque la ley citada acordó al público tres meses para acogerse al derecho de cambiar las acciones por títulos del empréstito, el Gobierno ha aceptado despues toda solicitud de canje, de manera que virtualmente ha estado siempre abierto dicho cambio.

Para los que no han querido aceptarlo, queda la expectativa de la expropiacion que el Gobierno debe efectuar en consonancia con el art. 21 de la ley de liquidacion del Banco núm. 3037. Sin embargo, en el año transcurrido desde la vigencia de esa ley, el Gobierno no ha dictado medida alguna relativa al cumplimiento de esa cláusula.

Queda á los tenedores de acciones el derecho de reclamar el pago ordenado.

Pagos de la Caja de Conversion

Como se detalla en párrafos anteriores, la Caja de Conversion recibió en cancelacion del préstamo que hizo al Banco, con los dineros del empréstito externo de 1887, la suma de $ 7.500.000 en títulos de ley núm. 3037, y en las mismas condiciones que los demás acreedores del Banco, su cuota, que importa $ 459.252.50, se le paga á la presentacion de sus cupones, cancelándose así el privilegio de recibirla por trimestres anticipados para que estuviera con sus servicios del empréstito interno.

Todas las demas cuentas entre ambos establecimientos provenientes de operaciones originadas antes de la liquidacion han sido transferidas al Gobierno Nacional de acuerdo con el art. 10, ley núm. 3037.

BANCO DE LA PROVINCIA DE BUENOS AIRES

Durante el año 1894 se ha llevado al conocimiento público por medio de informaciones oficiales, que sumas de consideracion, millares de papel y oro, se habian acordado irregularmente á personas que no las pagaron jamas y á empleados que fueron cesantes.

Era lo último palabra que se necesitaba para declarar quebrado y arruinado al gran Banco, reduciéndolo á una liquidacion desastrosa.

Ya no queda duda para nadie de que este Banco ha sido enterrado por las administraciones de los últimos diez años, despues de mas de medio siglo de grandeza y de haber sido el principal factor del progreso y la riqueza de la República.

Sin embargo no han faltado en el público y aún en el seno del Gobierno de la Provincia y del Directorio del mismo Banco, quienes creyeran de buena fé que era posible aún la rehabilitacion del antiguo coloso.

Varios proyectos se debatieron en las antesalas de los ministerios nacional y provincial, notándose que aún entre las personas que se suponian bien preparadas en la materia, se acogian con benevolencia los planes mas optimistas

Tanta fué la obsecacion en este asunto, que se llegó á nombrar una comision para estudiar y proyectar la reforma y reapertura del Banco, y esta, despues de largas conferencias, halló la base ansiada en la esperanza en que el Tesoro Nacional facilitase 34 millones de pesos, justificados bien ó mal, por una cuenta ilusoria de la venta de los fondos públicos de 4 1/2 % que garantizan sus emisiones

Como es sabido y lo explicamos en el capítulo «Deudas de las Provincias» el Gobierno Nacional debe *cuando lo crea conveniente* enajenar estos títulos y destinar su importe al retiro de las emisiones del Banco, correspondiendo á este cualquier sobrante que hubiese.

He aquí ese cálculo tomado del documento original.

Segun los artículos 2º y 4º de la ley de monedas, el Gobierno Nacional se hace cargo de la Emision del Banco de la Provincia, mediante la entrega que este se hace de la cantidad de 32 958 574,97 en títulos de 4 1/2 % de interes y 1 % de amortizacion, debiendo imputar estos intereses al resto pagable de la emision del Banco

El Gobierno Nacional se compromete á negociar estos títulos en la oportunidad que juzgue conveniente

La emision del Banco de la Provincia alcanzaba á $ 57 914 200

La emision creyó que estos fondos podrian ser adquiridos directamente por el Gobierno Nacional para cancelarlos así para operaciones futuras ó bien ofrecerlos en venta del arreglo hecho al mismo tiempo con el Gobierno Nacional con los tenedores de bonos anteriores de estos. La especialidad de 4 1/2 % resultaba de cuyo interes 4 1/2 cotizó 86 86 %

Por el valor nominal de la cantidad de 32 958 574 91 que cambia la ley 21 de 1 de Octubre que ordena entregar los provisionales á 4 % anual	$ 97 [illegible] 14 43
Agregando que los tenedores de bonos «Agricolas» clasificados en la ley de Octubre de $ 4 [illegible] que pueden ser cambiados por títulos de la ley 2841 que [illegible]	[illegible]
Agregando aun el saldo que adeudaba el Gobierno Nacional á este Banco que alcanza el 30 de Junio del corriente mes pesos oro 1 408 045 65 que [illegible] tipo provisorio de 400 % m/l : pesos 5 612 182 60 mas el saldo en moneda nacional de 283 535,17	$ 5 895 717 77
Suma un total á favor del Banco en [illegible]	$ 109 085 580 [illegible]
Deduciendo de estas sumas el importe de la emision de que se hace cargo el Gobierno Nacional por valor de pesos 57.918 200 y los pesos 15.888 000 de deuda á la Caja de [illegible]	$ 73 806 200 00
Conversion, queda un saldo líquido á favor del Banco de [illegible]	$ 34 [illegible] 368 88

En presencia de esa combinacion, se olvidaron todas las demas consideraciones que se tuvo á la vista de los mismos inconvenientes en estos asuntos y que resumidas se leian

1º El Gobierno Nacional tiene por la Ley, el derecho de elegir la oportunidad de enajenar estos fondos públicos y no podria elegir precisamente la peor en que se halla en moratoria y en que las obligaciones vigentes se cumplen á la Nacion.

2º Los títulos que se cotizaban á 40 % son solo ocho millones, y seguramente si se anunciase tan solo que los 32 millones del Banco de la Provincia salieran al mercado, el precio caeria á 15 ó 20 % ó tal vez mas bajo.

3º El Gobierno Nacional no tenia ni tiene de donde sacar 34 millones para levantar al Banco derrumbado, porque no ha podido pagar ni su deuda flotante por expedientes liquidados hasta 1892 y ha tenido que emitir títulos de consolidacion con tal objeto El hecho es notorio.

4º No podia lícitamente proponerse convertir el oro así obtenido á un tipo extraordinario y transitorio de 400 % para inflar la suma de papel que se requeria á fin de lograr un sobrante.

5º No era prudente suponer que aún obtenidos los 34 millones, estos pudieran emplearse en préstamos, dejando 65 millones de acreedores por depósitos y ahorros mirando asombrados esta operacion, con la expectativa de recibir sus créditos el dia soñado de la rehabilitacion.

6º Y finalmente, aún con los 34 millones y con la conformidad forzada de los acreedores, no podia suponerse que el Banco volveria á tener crédito, despues del desastre, los fraudes y la situacion dentro de la cual se intentaba volver á los negocios bancarios. Solamente un optimismo, muy explicable por cierto, en personas animadas de los mejores deseos, pero que no se han detenido á razonar friamente sobre estas cuestiones, pudo sugerir que era posible la existencia de un Banco sin depósitos ó que se tendrian depósitos para no devolverlos sinó en forma de promesas impresas llamadas certificados.

Puede el lector darse cuenta, en presencia de estas sencillas razones, cuanto se habrá proyectado, extra-oficialmente, si para llegar á este resultado se reunieron comisiones, Directores y Ministros.

Al fin la fuerza lógica de los sucesos, aquietó los espíritus y no se habló mas de rehabilitaciones, pero en cambio se abandonó la liquidacion, que todo el mundo veia como único camino despejado, y el Banco siguió langueciendo, perjudicándose todos sus valores, aumentando las letras en protesto y mora, dificultando los arreglos por todas las trabas que entraña una legislacion apropiada al antiguo Banco y que seguia rigiendo recargando con altos intereses á los deudores, y finalmente perdiéndose un año de tiempo que pudo aprovecharse en salvar valores de cartera que van desapareciendo á grandes pasos.

Encontramos una noticia de otros proyectos publicados tendentes á levantar el Banco porque todos adolecen de iguales defectos, pero no dejaremos de recordar que en uno de ellos se proveia al pago de los depósitos con certificados expedidos por el Banco con 10 % de amortizacion y 4 % de interés anual, con la expresa cláusula que los depositantes que no cobrasen en esa moneda sus créditos dentro de cierto plazo, ellos se prescribirian en favor del Banco.

El lector puede imaginarse lo que podrian valer certificados garantidos por la cartera del Banco, casi toda protestada, de manera que la ilusion era terrible.

En fin, mas reciente se trató de obtener una ley de sucesion ó moratoria, que habilitase al Banco para pagar en plazos diferidos los depósitos y poder cobrar en dinero á los deudores, cualquiera la compensacion regular de créditos y en ley universal, pero ahí tambien se fracasó, y el Congreso dicta en sus últimas sesiones la siguiente, que prepara una liquidacion lenta pero que concluirá como debe esperarse con prudencia, para poderse el pago de los depósitos á que se refiere el art. 2º sin grandes esfuerzos por parte del Gobierno de la Provincia, cuya situacion financiera no puede ser mas difícil, pero cuya directa responsabilidad no puede eludirse.

He aquí el texto original del proyecto de ley:

«Art. 1º Prorógase por diez años, á contar desde la promulgacion de la presente ley, el plazo acordado por ley de 7 de Agosto de 1891, al Banco de la Provincia de Buenos Aires para el pago de sus deudas.

Art. 2º El Banco de la Provincia llamará á los depositantes y acreedores para que en el término de seis meses conviertan el importe de sus depósitos ó créditos en certificados expedidos por el mismo Banco, que gozarán de un interés de 2 % anual. Estos títulos deberán ser garantizados por el gobierno de la Provincia de Buenos Aires, que se comprometerá á su pago en capital é intereses y subsidiariamente, si los recursos del Banco no bastaran para cubrirlos.

Art. 3º Las sumas que anualmente reciba el Banco de la Provincia en dinero efectivo, se destinarán (una vez cubiertos los gastos de su administracion, servicio á la Caja de Conversion y pago de interés de los títulos á que se refiere el artículo anterior), á la amortizacion de estos por licitacion pública cuando están bajo de la par, y por sorteo cuando su precio en plaza sea superior al valor nominal.

Art. 4º Sin perjuicio de lo que disponen las leyes comunes sobre prescripcion, los depósitos ó créditos que no se hayan convertido dentro del plazo señalado en el artículo 2º, no gozarán de interés alguno, desde el vencimiento de aquel término

Art. 5º Los certificados de depositos serán recibidos por el Banco en pago del 90 % de las amortizaciones parciales de sus créditos, pudiendo solo exigir en estos casos en dinero efectivo, el importe de los intereses y hasta el 10 % de las sumas que se le adeudan. En caso de circulacion el Banco estará obligado á recibir la suma íntegra en certificados

Art. 6º El Banco no podrá exigir á sus deudores mayores intereses que el de 4 % anual ni amortizar en un trimestre que exceda de 2 1/2 % del capital adeudado.

Art. 7º Los deudores en gestion y mora que quieran acogerse á los beneficios de esta ley, podrán poner en movimiento sus deudas con capitalizacion de intereses atrasados, hasta que haya trascurrido el plazo fijado en esta ley.

Art. 8º Los depósitos judiciales podrán ser pedidos, pudiendo amortizar el importe de sus créditos y abonar el saldo de intereses de sus deudas, por certificados de los que trata esta ley, sin [illegible] el [illegible] de dos centésimos por [illegible] pesos de [illegible] en [illegible] en oro y [illegible] establecido en el artículo 3º

Art. 9º Comuníquese, [illegible]

De los términos de [illegible] la Caja de Conversion [illegible] para [illegible] Nacional [illegible] Provincia [illegible]

De todo lo [illegible] que [illegible] Banco [illegible] Nacional [illegible] Provincia [illegible]

La única correccion que [illegible] proyecto en la forma [illegible] consiste en [illegible] Gobierno Nacional [illegible] Provincia [illegible] Gobierno Nacional [illegible] Provincia [illegible] Nacional [illegible] Provincia [illegible] Nacional [illegible] Provincia [illegible]

con el descuido ó abandono de [illegible] y no pocas por el prurito de [illegible] tramitaciones, pudiendose informar [illegible] y sepa, que en nada pueden [illegible] de las reparticiones que tienen [illegible] y bajo su responsabilidad inmediata el manejo de determinados asuntos, [illegible] que, recien á fines del año trasanterior se ha resuelto por el Ministerio [illegible] de las fracciones, pedidas [illegible] hace cinco años, y requisito indispensable, segun queda dicho, para regularizar la contabilidad de la ley que nos ocupa.

La Contaduria del Crédito Público, y la de la Caja de Conversion encargadas, al presente con todo empeño de allanar las dificultades que en la práctica pueda ofrecer este arreglo, dada la situacion de cada banco, y es de esperar que en breves dias mas esté todo definitivamente concluido.

—

Pero hay algo mas relacionado con esta ley, que revela hasta qué punto se desatienden en los ministerios los asuntos mas delicados y de mas vital importancia.

Es sabido que, en el mecanismo de la Ley de Bancos Nacionales Garantidos, el Crédito Público, oficina emisora de los fondos públicos de 4 1/2 %, es el deudor de la renta y amortizacion que ellos devenguen.

Así, allí se formulan las planillas respectivas y se verifican los cobros á la Tesorería General, cantidades que en seguida son entregadas á la Caja de Conversion á quien directamente incumbe distribuirlas á los bancos acreedores, segun se situacion y cumplimiento de la ley.

Nada mas natural, entonces, que al tratarse de saber cuanto se adeuda por renta atrasada, dada la manera irregular en que se han efectuado los servicios, se ocurra, bien á la oficina deudora (Crédito Público) ó á la oficina acreedora (Caja de Conversion), cuyos datos no deben discrepar ni en el valor de un centavo.

Entretanto, de las publicaciones oficiales hechas hasta Abril de 1894, resulta lo siguiente

CAJA DE CONVERSION

Renta adeudada por el Crédito Público

10.353.891.31 oro sellado

CRÉDITO PÚBLICO NACIONAL

Renta adeuda á la Caja de Conversion

10 830.303 89 oro sellado

Diferencia, 476 412 58 oro sellado

(Véase *Memoria de la Caja de Conversion p. 21, y Deuda Consolidada Interna p. 46*).

¿Cómo explicar esta diferencia?

Sencillamente así

Resulta que al ordenar el Ministerio las incineraciones periódicas de papel autorizadas por la Ley de Presupuesto, dispone que la Caja de Conversion aplique esas sumas á la renta de los fondos públicos adeudada á tales ó cuales Bancos, y como de estas resoluciones *nada se ha avisado ni se avisa al Crédito Público*, sigue este creyéndose deudor de cantidades mas considerables.

Así, por obra y gracia de este olvido ó desidia ministerial, de hacerle saber lo que á nadie interesa mas que á él, el Crédito Público viene á hallarse en la curiosa situacion de un deudor semiso á quien un amigo dadivoso le está arreglando sus cuentas sin notificarselo siquiera

Demás está decir que apercibida de tamañana irregularidad, la Junta pidió al Ministerio se le trasmitieran todos los datos relativos á este asunto, para formular en los libros los asientos y descargos del caso, solicitando á la vez se le tuviera por parte en lo sucesivo, pero lo que ciertamente no será supérfluo consignar para edificacion de los que piensan que estamos en el mejor de los mundos posibles en punto á administracion, es que esa comunicacion de la Junta no ha recibido siquiera los honores de un acuse de recibo hasta la fecha.

Licitacion de fondos publicos

Con fecha Julio 16 pasado, el corredor Ramon Garcia, se presentó á la Junta en en solicitud de que se sustituyera el sistema adoptado de las licitaciones escritas, bajo sobre cerrado, para las amortizaciones periódicas de fondos publicos, por el de remate en la Bolsa mediante el pago de una comision.

En apoyo de su solicitud, invocaba los resultados espléndidos obtenidos por el Banco Hipotecario Nacional con el cambio de sistema, que le permitia rescatar las cédulas á precios en mucho inferiores á los de Bolsa, cuando con el de las propuestas escritas no los habia logrado sino á tipos muy superiores.

Ante estos datos, realmente tentadores, la Junta empezó por fijar netamente su situacion en el asunto, comparandola con la del Banco Hipotecario Nacional, y despues de detenido estudio, no vacilo en declarar que no habia similitud alguna en los actos de una y otra reparticion.

Los Bancos, en efecto, son por su propia naturaleza, instituciones esencialmente comerciales de las que es inseparable el propósito de lucro. Todo cuanto se traduzca en un beneficio, una utilidad para ellos, les es permitido y escapa á toda critica.

Pero, ¿el Crédito Público Nacional, licitando fondos públicos, al solo objeto de la amortizacion gradual de los empréstitos, se halla en el mismo caso?

¿Es acaso compatible con el credito y el decoro de la Nacion, esa silueta de un rematador que, martillo en mano, está pujando periódicamente en la Bolsa de Comercio por obtener, en nombre del mismo Estado emisor, al mas bajo tipo posible, los títulos de renta?

Planteada la cuestion en estos términos precisos, la solucion se imponia, y la propuesta fué desechada por unanimidad, en mérito de las siguientes consideraciones

Teniendo en cuenta 1º Que las licitaciones periódicas no constituyen negocios lucrativos para el Estado, en el sentido de que él esté interesado en la baja constante de sus propios valores, pues de admitirse lo contrario llegariase al absurdo de que no es su crédito, sino el credito que refleja la depreciacion de los títulos de renta, lo que conviene y estimula á las naciones, siendo así que si algo les reporta beneficios y puede ufanarlas con justicia, es la alta cotizacion de aquellas en los mercados de cambio;

2º Que por lo tanto, la licitacion no es otra cosa sino la forma preestablecida en la ley de rescatar gradualmente títulos destinados á desaparecer de la circulacion en un término dado, sistema basado en el hecho generalmente observado del quebranto que todo papel de esta clase experimenta al lanzarse á la circulacion é inspirado en la conveniencia de ofrecer á los tenedores la seguridad de podrún desprenderse de ellos en épocas fijas entregandolos por un tanto por ciento de su valor nominal;

3º Que tan no es otro el fundamento de la licitacion, que ella desaparece como forma de amortizacion, siendo sustituida por la de sorteos cuando los títulos se valoricen hasta ponerse arriba de la par;

4º Que de acuerdo con este criterio, no se admitirá lo que se propone en la normalidad de los casos, pudiendo ello aceptarse solamente como excepcion cuando convinliere á los intereses del erario ó al propio crédito del Estado, el retiro total por amortizacion extraordinaria de títulos pertenecientes á determinados empréstitos;

5º Que, por otra parte, el hecho en que se basa la solicitud es de todo punto inadmisible para esta oficina, por cuanto las diferencias que se hacen resaltar entre los tipos obtenidos en las licitaciones por el Banco Hipotecario Nacional y los obtenidos en igual forma por el Crédito Público, habiéndose efectuado las ventas del primero bajo tipo medio igual y en ocasiones hasta inferior al de la Bolsa;

Por estas consideraciones, la Junta resuelve:

No ha lugar, etc. etc.

Empréstitos Municipales

Como es sabido, el Crédito Público tiene á su cargo [illegible] empréstitos de la Municipalidad de la Capital: el de 80 de Octubre de 1887, por valor de $ 4.600.000; el de 21 de [illegible] de $ 10.000.000, y el de 22 de [illegible] denominado *Empréstito de Consolidacion*, cuyo [illegible] de $ 25.000.000.

[illegible] en los dos primeros está garantido [illegible] depósito diario de un tanto [illegible] sus entradas, que realiza la [illegible] en el Banco de la Nacion [illegible] del tercero por el 30 % del [illegible] de la Contribucion Directa y las [illegible] directamente á este [illegible]

[illegible] mensualmente, y [illegible] se espera en [illegible] Crédito Público [illegible] efectuará y con- [illegible] la Municipalidad en el Banco de la Nacion, del 30 % de sus entradas, para garantir los servicios de renta de los empréstitos de 1882 y 1884, han producido un excedente que, si como es de esperar, sigue en aumento, ha de permitir reanudar el servicio de amortizacion mucho antes del plazo señalado por los convenios de que me he ocupado en la memoria anterior».

En cuanto al empréstito de consolidacion, suscitóse una duda que la Junta, en uso de sus atribuciones, solucionó en los términos que se verá en seguida, á requirimiento de la Municipalidad.

El artículo 3º de la ley que autorizó este empréstito dispone que si el producido del 30 % de la Contribucion Directa y las Patentes, fuese insuficiente para atender el servicio, la Municipalidad proporcionará lo que falte: y que, en caso de haber excedente, sea este aplicado á amortizaciones extraordinarias.

Ahora bien: como los servicios, conforme á la misma ley, se efectúan semestralmente, puede muy bien acontecer, dada la forma de percepcion de los impuestos mencionados, que en el primer semestre se produzca un déficit que la Municipalidad está en el deber de cubrir, y que en el segundo haya, al revés, un excedente. Este excedente, ¿se aplicará á amortizacion extraordinaria, á estar al tenor literal de la ley, ó deberá préviamente emplearse en el reintegro de las sumas que la Municipalidad hubiere anticipado con anterioridad?

Tal fué la duda suscitada, que la Junta solucionó en 19 de Enero de 1894, dando interpretacion racional al art. 3º de la Ley 2874, en la forma siguiente, que se comunicó á la Municipalidad.

«*Mientras no se restituyan á la Municipalidad las sumas que ella hubiere suministrado para integrar los servicios del Empréstito de Consolidacion, en los casos que el 30 % del producido de la Contribucion Directa y las Patentes no alcanzara á cubrirlos, no podrán aplicarse á amortizacion extraordinaria las que resulten excedentes en los casos contrarios*».

Títulos inutilizados

Antes de la sancion de las reformas al Codigo de Comercio carecíamos de prescripciones legales relativas á los robos, pérdidas é inutilizacion de títulos y cupones

Algunos proyectos sueltos sobre el particular sometidos á la consideracion de las Cámaras quedaron rezagados en las carteras de las comisiones, hasta que los reformadores de aquel Codigo, comprendiendo la trascendencia del asunto, resolvieron consagrar un título especial á su detallada reglamentacion

Los casos de robo y extravíos de títulos habianse presentado ya varias veces en el Crédito Público, el cual en su carácter de oficina emisora, tuvo que asumir la personería que le asigna el título de referencia. Pero sobre inutilizacion, recien á fines del año fenecido ha llegado la oportunidad de aplicar los preceptos del nuevo Código, á motivo de una nota de los Sres. Baring Brothers al Ministerio de Hacienda, comunicándole que en un gran incendio ocurrido en Londres á un lado de títulos de Empréstito de Conversion le habia sido hecho quemado arrojando una orden de cobro sobre los mismos. Los referidos señores pedian al Ministerio que proveyese los precedentes del caso á fin de autorizar para entregar en sustitucion de títulos inutilizados, el cupon mismo inutilizado.

Pasada esta comunicacion á informe del Crédito Público, esta oficina se expidió en el siguiente lacónico informe que creemos oportuno reproducir íntegramente, con la sencilla cita de una parte aislada de la disposicion pertinente del Código recientemente sancionado

Buenos Aires, Noviembre 17 de 1894

Excmo Señor

Lo que solicitan los Sres Baring Brothers está de perfecto acuerdo con lo prescripto en el artículo 763, del Codigo de Comercio, para todos los casos en que se hallare plenamente justificada la destruccion total ó un título ante los tenedores, sea que el Código para mayor garantía, suspenda hasta la entrega del duplicado ó que la publicidad del hecho mediante avisos.

Podrá pues V. E. concederse la autorizacion pedida en los términos en que la solicitan los señores Baring Brothers, haciendo constar en los avisos análogos, que deberán prescribirse en lo sucesivo.—E. COLOMBRES, *Miguel A. Gelly*, secretario.»

La deuda externa

La persistencia en que el Crédito Público conviene pidiendo desde hace muchos años se le dé participacion en los empréstitos de deuda externa, ha encontrado la mas favorable acogida en la superioridad el corriente año trascurrido.

En el artículo 7º del decreto 28 de Enero anterior expedido en vista de las observaciones formuladas por una comision especial de contadores nombrada para examinar los libros de las diversas reparticiones públicas, se resuelve lo siguiente

«A fin de que el Crédito Público lleve cuenta fiel de lo referente á Deuda Externa de la Nacion, aunque tambien el reconocimiento de la deuda externa el Departamento de Hacienda adoptará las medidas necesarias para que esta ampliacion se realice á la mayor brevedad».

Podríamos reclamar para nosotros una parte del éxito de la jornada, ya que en tanto tesson hemos sostenido la necesidad de adoptar esta medida, sino viéramos antes todo un triunfo del buen sentido y de la cordura administrativo.

Difícilmente se expica, en verdad, debido á que causas ó circunstancias, una oficina, bautizada por la ley de *Crédito Público*, y á cuyo cargo está todo lo referente á inscripcion, emision y servicio de los fondos públicos nacionales, haya sido mantenido hasta el presente totalmente ajena á los compromisos externos de la Nacion, cual si las denominaciones de *Deuda Interior* y *Deuda Exterior* tuvieran la virtud de fragmentar el crédito de país uno é indivisible, y significaran ellas otra cosa que una forma de decir, adoptada convencionalmente, para designar el sitio en que han de efectuarse los servicios por renta y amortizacion, dentro ó fuera de la República.

Y esta anomalía preséntase tanto mas chocante é incomprensible si se la examina del punto de vista de las prescripciones legales vigentes.

La ley de 16 de Noviembre de 1863, calcada en el *Sistema de crédito y de amortizacion* instituida por Rivadavia en 1821, al crear el *Gran Libro de Rentas* y *Fondos Públicos* en su artículo 1º, establece que en el se inscribirán *todos los créditos contra la Nacion reconocidos ya y que en adelante se reconozcan en fondos publicos, etc.*

No hace, como se vé, distincion alguna en razon del carácter *interno* ó *externo* del compromiso contraido,

Entretanto, quien lógicamente pensando, creyera encontrar en ese *Gran Libro* inscriptos *todos los créditos contra la Nacion* procedentes de deuda consolidada, llevarase un soberano chasco, pues en él no consta un solo asiento relativo á los empréstitos realizados en el extranjero.

Y así, como esos créditos han escapado á la inscripcion, hállanse tambien fuera de las medidas de control que la misma ley ha establecido prolijamente, resultando de ahí manifiestos perjuicios, no solo para la buena administracion, sino para la mejor y mas fácil estadística de la Deuda Pública.

Pero no es nuestro ánimo entrar, por el momento, en pormenores que mal se avendrian con la índole de esta revista anual, mas noticiosa que crítica. Al consignar las breves consideraciones que preceden, no nos ha guiado otro móvil que el de propender á que, dado ya el primer paso, se traduzca esta loable iniciativa en algo verdaderamente fructífero.

Para ello es menester no quedarse en la mitad del camino al reglamentar la forma de llevar á cabo esta *ampliacion* en las funciones del Crédito Público.

Y en tal concepto, es preciso: á fin de que esa oficina pueda llenar los propósitos que se tuvieron en vista al instituirla, que no se congestionen sus atribuciones á las de mera contabilidad, sino que ellas se desenvuelvan, en lo concerniente á deuda externa, con la misma amplitud é independencia hoy ejercitadas respecto de la deuda interna, de acuerdo con su carta orgánica.

Así, el manejo de la correspondencia; la adquisicion en plaza de los fondos necesarios para los servicios; el recuento por la Junta de los cupones y títulos una vez terminados en el extranjero los pagos por renta y amortizacion, todo ello debe incluirse en el decreto reglamentario de esta medida, todavía en proyecto, si sinceramente se anhela convertirla en una realidad, eficiente para la administracion y beneficiosa para el país todo.

Deuda Interna Nacional Municipal

Movimiento durante el año 1894

LEYES	OBJETO DE LA DEUDA	CURSO LEGAL	Amortizado en Diciembre 31 de 1893	Emitido en 1894	Amortizado en 1894	Existente en Diciembre 31 de 1894
2 de Setiembre 1881	Pago á garantes de la Independencia	$	474 547 59	$	$	$
Junio 1884	Empréstito Nacional Interno		594 600			
Octubre 1891	Empréstito Nacional Interno		28 499 700			
Octubre 1891	Cubrir déficit de la Deuda Nacional Consolidada		1 767 700			
Enero 1894	Consolidacion de la deuda flotante					
		ORO SELLADO				
Noviembre 1887	Bancos Nacionales Garantidos	$	43 359 187 50	$	$	$
Octubre 1892	Pago de deudas		134 800 111			
Noviembre 1894	Pago de servicios del Banco Hipotecario Nacional		1 574 532 25			
			2 984 514 42			
	Deudas Municipales		6 455 250			
	A ORO LEGAL		28 306 170			
Octubre 1882	Pago de deudas	$	186 372 831 25	$	$	$
Noviembre 1887	Empréstito de consolidacion					
Octubre 1891						
Enero 1894						
			1 200			
			1 200			
			1 200

PRODUCCION ARGENTINA

EN

1894

A pesar de la diferencia que en todo el orbe han sufrido las producciones derivadas de las múltiples manifestaciones del trabajo del hombre, la República Argentina puede, con legítimo orgullo, ostentar progresos de incuestionable importancia en todos los ramos que hoy constituyen su principal elemento de vida.

La industria, la ganadería, la agricultura y el comercio han seguido desenvolviéndose en constante progreso, y si bien el último, por las condiciones especiales con que se desarrolla entre nosotros, no concurre todavía á formar una fuente de riqueza pública, por esas mismas condiciones ha prestado poderosa ayuda al mayor progreso de las tres primeras, que son por hoy los elementos creadores del oro que precisamos para atender á las cargas que en el órden público y privado pesan sobre la población de la República.

Ni la desconfianza del capital europeo para venir á radicarse entre nosotros, ni la depresion sufrida en los grandes mercados por nuestras principales producciones exportables ni la permanente desvalorizacion del metálico y la recrudescencia de la crisis comercial que con caractéres alarmantes se pronunció al finalizar el primer trimestre del año, no han podido contener la fuerza expansiva, ni la poderosa vitalidad de país, manifestada de una manera elocuente en el progresivo aumento que se observa en la exportacion y en la mayor suma de productos que la inteligencia y actividad del pueblo trabajador entrega á los consumos nacionales.

Todas estas causas y otras de menor monta suficientes para contener la marcha de un país no dotado de las condiciones excepcionales que posee el nuestro, no fueron obstáculo suficiente para hacer parali- la marcha ascendente de la produccion nacional.

La poblacion agrícola rotura nuevas y extensas áreas de tierra en todas las provincias y territorios nacionales, buscando en la honrada labor el bienestar apetecido.

La ganadería, en las diversas razas y especies que hallan en el variado clima de la República un medio ambiente propicio para subsistir, realiza notables progresos mejorando sus razas por la seleccion, cruzamiento de sangres y por la adopcion de nuevos métodos de cría, cuyos resultados benéficos se tocan en un aumento de exportacion del ganado en pié, en los frigoríficos y en otras formas habituales de conformidad con las exigencias de los mercados consumidores.

La industria fabril y manufacturera en sus diversas manifestaciones, desde el simple brocero hasta el mas inteligente mecánico, en todas las manifestaciones de la vida activa de un pueblo dan elementos en el país para pasar una vida holgada, cuando no para creerse un sólido porvenir, los hombres de todas las aficiones que á él vengan con el propósito de contribuir, cada uno en su esfera, al desenvolvimiento de la riqueza pública y privada.

Para hacer mas factible el exámen y estudio de nuestros progresos, entraremos á demostrarlos en agrupaciones que abarquen los ramos de produccion mas importantes, para entrar despues en los detalles de otros que, sino tienen importancia en el presente, están destinados á un rápido desenvolvimiento en el futuro.

Y para empezar, iniciaremos nuestro trabajo por la Capital Federal

SECCION PRIMERA

CAPITAL FEDERAL

CAPITULO I

Industria y comercio

Como centro absorbente de la vida de la nacion, la ciudad de Buenos Aires es la que presenta mayores progresos en todas las manifestaciones del trabajo y actividad del hombre.

La industria, el comercio y las artes hallan un medio ambiente apropiado á su desarrollo, como hallan facilidades para la colocacion de sus productos, y capitales en condiciones equitativas para la marcha ordenada de las industrias.

En el año que vamos á reseñar, á despecho de la violenta crisis declarada al concluir el primer trimestre, y cuyos rigores se amortiguarán hasta la entrada de la primavera, hemos visto crearse nuevas fábricas en diferentes ramos de industria y numerosas casas de comercio, segun se desprende de los cuadros respectivos que vamos á presentar á nuestros lectores, comparándolos con las de igual clase existentes en el año 92.

La publicacion hecha por el Departamento Nacional de Estadística dando cuenta de las patentes expedidas en el año 94 en esta ciudad, nos sirve para formar diversos cuadros y comparaciones con el trabajo análogo que presentamos á los lectores de LA PRENSA en el Retrospecto del 1º de Enero de 1893.

Notamos en el trabajo citado un engolfamiento de industrias y establecimientos comerciales, que dificultan establecer un paralelo completo con las clasificaciones adoptadas por nosotros en el trabajo anteriormente citado, pero aún con aquellas deficiencias, creemos que será leido con interés, y servirá para formarse una idea completa de las condiciones favorables que presenta la República para el desarrollo industrial, comercial y profesional.

I

INDUSTRIA

En la recopilacion efectuada por nosotros sobre el monto de los establecimientos industriales existentes en esta ciudad el año 1892, resultaron un total de 7619, subdivididos en 11 grandes agrupaciones, tal como aparecen en los cuadros respectivos.

En el año fenecido se han incorporado á los progresos nacionales nuevas inteligencias y actividades, demostrando con el buen éxito que alcanzan las fábricas, lo propicio del país para el desarrollo industrial.

Véase la cantidad de fábricas y talleres existentes y compárense con las que había en el año 92.

Monto de las fábricas y talleres de artes y oficios existentes en Buenos Aires en los años 1892 y 1894, segun consta de las patentes expedidas por la oficina respectiva:

CUADRO I

Manufactura de metales

	1892	1894
Fábricas de puntas y alambres	2	2
Fábricas de municion.	12	13
« cocinas (1)	6	21
« cajas.	3	3
« bañeras	8	9
« torsillos	2	2
« frenos	1	1
« caños de plomo (2)	5	2
« camas (3).	15	19
« colchones (4).	1	2
« tejidos de alambre (5).	3	4
« baldes.	1	—
Fundiciones de campanas	1	3
Talleres de calderería y zinguería	9	8
Talleres de fundicion.	33	47
« mecánicos.	33	60
« herrería	516	487
« broncería.	29	12
« hojalatería	202	235
« gas y aguas corrientes	103	90
« niqueladores	2	4
Total	989	1024

(1) Sacados estos datos del registro general de patentes expedidas en el año, se han de notar algunas deficiencias en la clasificacion de los ramos de industria. En el de cocinas, por ejemplo, aparece muy reducido el número de fábricas, y consiste en que estan comprendidas muchas de las existentes en el rubro de talleres de herrería.

(2) Estas son confundidas con los talleres de artefactos de gas y aguas corrientes.

(3) Hay muchas herrerías que fabrican camas.

(4) Una buena parte de las fábricas de camas elaboran conjuntamente con ese artículo los colchones elásticos.

(5) En las mismas fábricas de camas se hace una gran parte de tejidos, usados para colchones y otros objetos y servicios.

CUADRO II

Beneficio del cuero

	1892	1894
Curtiembres	50	48
Fábricas de charoles	1	7
« correas	1	3
« calzado 6	23	95
Taller de zapatería 7	964	1070
« talabartería	113	125
« cueros	15	14
« vainas para cuchillo	1	1
Peleterías	6	11
Almacenes de suelas 8	30	82
Total	1213	1346

6 Hay otras fábricas que aparecen en el rubro de talleres de zapatería.

7 No están comprendidas en esta clasificacion los talleres de obreros que trabajan exclusivamente por cuenta de las fábricas.

8 Aunque en rigor no deberían figurar en esta seccion, la comprendemos, porque en ella se ocupan los mismos obreros que trabajan las suelas para el calzado.

CUADRO III

Beneficio de las maderas

	1892	1894
Aserraderos		25
Aserraderos	31	31
Fábricas de carros	55	156
« carruajes	76	
« sillas	3	4
« muebles	1	2
« cajones	—	1
« bancos	13	24
« cuadros	7	8
« cepillos	4	7
« mesas	27	33
« muebles	55	58
« tablas	1	1
Pulperías	10	37
Talleres de carpintería	33	50
« tornerías	7	7
« carpintería	233	913
« cuadros	1	1
« toneles	11	17
Total	1176	1393

CUADRO IV

Molinería y beneficio de los cereales

	1892	1894
Molinos	1	24
Panaderías	37	36
Panaderías	632	33
Fábricas de fideos	37	5
« galletitas	2	4
« bizcochos	2	4
« pan dulce	3	4
« aceite	1	1
Total	748	48

19 La premura del tiempo no nos ha permitido investigar la causa de que aparezcan en el año 94 menos fábricas que en el 92. Los datos recopilados en aquel año podrán descifrar ese enigma, que será objeto, en otra oportunidad, de un estudio detenido.

CUADRO V

Hilados, tejidos y confecciones

	1892	1894
Fábricas de tejidos	4	6
« colchas	2	2
« frazadas	1	1
« camisetas de punto	3	3
« medias	11	33
« tegidos de cerda	2	3
Talleres de ropería	71	82
Fábricas de cordones	2	3
« pasamanería	4	6
« corsés	31	40
« corbatas.	9	14
« camisas	81	73
Talleres de sastrería.	637	694
« sombrería	174	185
« modas.	304	344
« ropa blanca.	91	104
« lonería y velería	10	35
« planchado	9	17
Fábrica de bolsas	10	7
« trenzas	1	2
« alpargatas	52	50
« coginillos	1	3
« cuerdas.	6	7
« guantes	17	15
« gorras	3	5
« sombreros	5	18
« bordados	16	37
« kepis	1	1
« colchones	69	49
« coronas y flores artificiales.	30	42
Total	1657	1884

CUADRO VI

Cristalería cerámica y material de construccion

	1892	1894
Fábricas de cristales y vidrios	3	5
Fábrica de mosáicos.	23	20
« alfarería.	13	16
« yeso	10	30
« cal.	11	6
« cemento y asfalto.	5	7
« polvo de ladrillo.	22	39
« mármol	4	—
« ladrillos.	66	75
Talleres de escultura.	21	42
« marmolería.	107	114
Hornos de cal	4	4
Total	289	358

CUADRO VII

Tabacos

	1892	1894
Fábricas de cigarros y cigarrillos	262	283

CUADRO VIII

Sustancias y productos químicos

	1892	1894
Fábricas de barnices.	5	6
« pinturas.	2	5
« colores	1	1
« betun.	1	3
« goma.	2	3
« tintas.	2	4
« fluido.	1	1
« jabon y velas.	8	15
« perfumería.	4	6
« pomos	3	3
« lacres.	4	3
« velas de cera	3	3
« productos químicos diversos.	2	3
« fósforos	5	7
« hielo	7	5
« legía	1	1
« velas estearinas.	—	1
Total	51	100

CUADRO IX

Sustancias alimenticias

	1892	1894
Fábricas de conservas	3	4
« especies y café.	9	36
« chocolate	6	8
« mazamorra.	1	2
« aceite	7	11
« confites	—	14
Total	26	75

CUADRO X

Bebidas

	1892	1894
Fábricas de licores	163	142
« vinos	—	88
« cerveza	5	4
« vinagre	—	2
« aguas gaseosas	—	5
Destilerías	—	15
Total	168	256

CUADRO XI

Manufacturas diversas

	1892	1894
Fábrica de cochecitos	1	2
« papel de lija	1	1
« canastas	38	50
« escobas y plumeros	69	76
« cepillos	6	12
« broches metálicos	2	1
« artículos goma y caucho	1	1
« alhajas	1	2
« juguetes	1	2
« cambiques	5	5
« bragueros	5	6
« guitarras	3	3
« carteras	2	3
« estuches	4	3
« instrumentos de música	1	3
« cajas de cartón	7	29
« trapos	6	3
« peinetas	—	1
« pelotas	4	3
« tiples	2	—
« instrumentos de cuerda	6	6
« artículos de higiene	4	1
« aparatos de gimnasia	1	1
« paraguas y sombrillas	28	24
Talleres de grabados	22	20
« litografía	25	41
« imprenta	51	55
« encuadernacion	131	115
« estereotipia	17	13
« fundicion	7	4
« fotografía	5	3
« encuadernacion	61	16
« grabados	42	43
« litografía	3	4
« relojería	53	42
« varias	47	51
Talleres	5	7
Total	1 111	1112

RESUMEN

	1892	1894
Manufacturas de metales	996	1024
Beneficio de cueros	1 176	1346
« de maderas	1 176	1393
Molinería y beneficio de cereales	748	48
Hilados, tejidos y confecciones	1657	1884
Cristalería cerámica y material de construccion	289	358
Tabacos	262	283
Sustancias alimenticias	26	75
Bebidas	168	256
Manufacturas diversas	1 111	1112
Total	7619	7844

El aumento en dos años está representado de 225 fábricas, establecimientos y talleres, lo que significa un 3 % anual, cifra que no puede ser mas halagüeña para el porvenir industrial de nuestra ciudad, que ya cuenta con 300 mil habitantes y que ofrece grandes facilidades para el trabajo inteligente y honrado.

CAPITULO II

Fuerza motriz

I

MOTORES Á VAPOR

Otra demostracion concluyente de los progresos industriales que hemos reseñado brevemente en el capítulo anterior, es el aumento de motores y generadores que controlamos, tan exactamente como nuestro tiempo y medios nos lo han permitido.

La práctica y el constante anhelo de perfeccionar nuestra produccion, por parte de los industriales, determina constantemente un aumento de fuerza motriz y de maquinaria auxiliar.

En determinados ramos, nuestro país cuenta con instalaciones de fuerza de importancia, y en general los fabricantes nacionales están dotados con las mas perfeccionada maquinaria que se conoce en los grandes centros fabriles, como que sólo es cuestion de costo en adquisicion. Esto, en general, por no fijarse mucho en los presupuestos de costo cuando se va á hacer alguna instalacion. Mas que á la cantidad á gastar se atiende á la adquisicion de los últimos perfeccionamientos en el arte mecánico, y de ahí proviene que en una gran parte de los establecimientos industriales del país, se hallen funcionando maquinas que en Europa no son muy comunes.

El cuadro que publicamos, pone de manifiesto la importancia de los motores á vapor existentes en el municipio de esta ciudad.

Estado general de los motores á vapor existentes en la ciudad de Buenos Aires en el año 1894

INDUSTRIAS	Categorías 1ª	2ª	3ª	Total
Aserraderos	36	33	3	52
Artes y oficios	1			1
Armerías y afiladores			2	2
Bronzerías		1	10	11
Baños	1	5	2	8
Biseladores de cristal		2	8	10
Carpintérias	6	11	13	30
Curtiembres	11	4	3	18
Caballerizas			1	1
Depósitos de forraje	1		1	2
« de lana	1			1
« de vinos		2	5	6
Destilerías		2	8	10
Drogrerías		1		1
Empresas de aserrados de madera		2	2	4
Fundidores de hierro	4	1	17	22
Talleres mecánicos	5	9	26	40
Fábricas de fideos	11	13	6	35
« de galletitas	1	1	1	3
« de especias	1	3	3	7
« de manteca			2	2
« de confites		2	1	3
« embutidos		1	1	2
« aceites	5	3	4	12
« conservas	1	1	1	3
« chocolates		1	2	3
« drogas			1	1
« yerba-mate	2	2	1	5
« dulces	3	1	2	6
« harina de maiz		2	2	4
« mostaza			3	3
« café	1	1	7	9
« licores	4	3	36	43
« cervezas	5	2	3	13
« aguas minerales		1		1
« vinos espumosos			1	1
« hielo	5	3	1	9
« polvo ladrillo		2	6	8
« cal		1	1	2
« jabon	2	1	2	5
« de jabon y velas		1		1
« de jabon de olor	1		1	2
« de velas estearinas	4	2	1	7
« de cigarrillos	3	5	21	29
« de fósforos	2	2	1	5
« de antiárnico			1	1
« de almidon	2			2
« de mosáicos	2	1	3	6
« de asfalto	1			1
« de carruajes	1	3	1	5
« de muebles	1	5	4	10
« de tejidos metálicos			1	1
« de colchones		1	1	2
« de camas hierro	2		1	3
« de colchas y colchados		2	1	3
« de artículos de carruajes			1	1
« de carros		2	2	4
« de ruedas para carros	1			1
« de artículos de molino	1			1
« de molduras de maderas		1	1	2
« de cajones	1	2	3	6
« velocípedos			2	2
« de yeso		1	2	3
« de puntas	2			2
« de caños plomo	1		1	2
« de baules			1	1
« de carbon arcial	2	3	1	6
« de bulones		1	1	2
« de pomos		1	1	2
« de barnices		1		1
« de botones		2	1	3
« de cristales		1	2	3
« de balanzas			2	2
« de municiones	1	1	1	3
« de molinos á viento		1		1
« de naipes	1		4	5
« de corsés			4	4
« de billetes banco	1			1
« de molienda		1	2	3
« de sal			2	2
« de sombreros	4	2	4	10
« de calzado	3	1	1	5
« de tejidos de lana		4	4	8
« de bolsas	1	4	1	6
« de alpargatas			1	1
« de cerda torcida			2	2
« de camisas			2	2
Orfebrería			1	1
Fábricas de impresiones sobre hojalata			1	1
Fábricas de tejidos de punto		3	1	4
Id escobas y pinceles			1	1
Limpieza de chimeneas		1	1	2
Talleres de ferrocarriles	9	4		13
Usinas de gas	1	6	1	8
Fábricas de grabados sobre cristal			2	2
Herrerías	7	3	16	26
Hospitales		1	1	2
Lapiceras		3	12	15
Litógrafos			3	3
Lavaderos	6	3	6	15
Ladrillerías	1	2	7	10
Luz eléctrica	2	4	1	7
Laboratorio de hierro	1			1
Lecherías			1	1
Librerías de viejo			1	1
Mosáicos hidráulicos	1			1
Molinos harineros	36	3		39
Marmolerías	1	1	1	3
Panaderías		1	5	6
Pinturerías		2	2	4
Quinta de engorde			1	1
Talleres de tapicería			1	1
Talleres de tornería	6			6
Talleres de relojería			1	1
Fábricas de tapices	2	2	3	7
Vinerías		3	1	4
Zinguerías			1	1
Lavaderos de lana mecánicos			2	2
Tintorerías			1	1
Talleres de encuadernacion			1	1
Tipografías			1	1
Joyerías			1	1
Taller de pulidores			2	2
Amalgamacion de metales			1	1
Hojalaterías			1	1
Fábricas de guitarras			1	1
Taller de encuadernacion			1	1
Librerías			1	1
Facturerías			1	1
Fábricas de bolsas			1	1
« de sillas			1	1
« de cigarrillos			3	3
« de calzado			2	2
Depósitos de paños			1	1
Empresas de gas			2	2
Artículos de bazar			1	1
Electro-estática			2	2
Electro-terápica			2	2
Fábrica de colchones metálicos			1	1
Talleres de impresion de música			2	2
Bronzería			1	1
Fábricas de frenos			1	1
« « tejidos			1	1
« « camisas			1	1
Compañía telefónicas			1	1
Impresion de cueros			1	1
Taller de costuras			1	1
Fábricas de velas			1	1
« « cajas de carton			1	1
Taller de composturas			1	1
Ventiladores			1	1
Grabadores			1	1
Luz eléctrica			1	1
Orfebrería			1	1
Fábricas de tallarines			1	1
Gimnasio			1	1
Depósitos de máquinas			1	1
Totales	188	220	427	835

Motores á petróleo

Fábrica de calzado 1

El resúmen de la fuerza motriz es satisfactorio, porque representa un progreso notable. Mas resultaria el aumento verificado en los dos últimos años si estuvieran empadronados con exactitud, pues por la práctica que tenemos y el estudio de las fábricas de esta ciudad, puede afirmarse que el número de generadores pasa de un 20 % mas de los que aparecen en nuestros cuadros.

MOTORES EN ACTIVIDAD EN LA CIUDAD DE BUENOS AIRES

	1892	1894
Motores á gas de 1ª categoría	193	230
« « 2ª «	181	229
« « 3ª «	280	399
Motores á gas	86	135
Motores á petróleo	1	1
	740	994

El aumento absoluto es de 254 motores ó sea un 33 76 % sobre la cantidad existente el 92.

CAPITULO III

Comercio

En la marcha regular de esta importantísima rama de nuestro desenvolvimiento mercantil, hubo un notable estancamiento, debido, mas que á las condiciones naturales del país, al abuso cometido en la concesion de créditos fruto legítimo de la excesiva importacion de mercaderías.

Abarrotados los mercados europeos con superabundancia de produccion en todos los ramos de la actividad humana la necesidad de dar salida á sus producciones forzó el envío de las mismas á nuestro país, y aquí, para los tenedores paralizados se hizo de gran necesidad en forzosa de dar salida á sus productos que fueron vendidos

A esa circunstancia que produjo en casi todo el año 94 una gran corriente de negocios, se unió la facilidad de crédito franco y á largos plazos de seis meses, que llegó á tener carácter de estabilidad por algunos meses, siendo [illegible] A consecuencia de [illegible] y de las que existían á fines de [illegible]

Gremio comercial y profesional en la ciudad de Buenos Aires

CUADRO I

Instituciones de crédito y depósitos

	1892	1894
De 1ª categoría [illegible]	3	3
De 2ª [illegible]	1	4
De 3ª [illegible]	1	1
De 4ª [illegible]	—	1
De 5ª [illegible]	1	1
De 6ª [illegible]	1	1
Casas de giro y operaciones bancarias	4	4

CUADRO II

Diferentes empresas y sociedades anónimas

Empresas de gas	6	5
« telefónicas	3	2
« de navegacion	14	11
Sociedades de seguros	38	44
« constructoras	14	
« colonizadoras	9	
« mineras y metalúrgicas	3	28
Empresas de muelles y depósitos	4	6
Empresas de transportes	2	8
« de tramways	6	8
« de materiales de construccion	2	3
Empresas de billetes de banco é impresiones	1	1
Compañías agrícolas y ganaderas	3	5
Bolsa de Comercio	1	1
Total	133	127

CUADRO III

Exportadores é importadores

Exportadores	30	58
Exportadores é importadores á la vez	35	36
Importadores	550	502
	615	596

CUADRO IV

Comestibles y bebidas

Almacenes por mayor	—	99
Mayoristas	36	9
Casa de venta de fideos y otras pastas	65	79
« « de quesos	73	75
« « de aceites	20	18
« « de jabon y velas	44	—
« « de fósforos	1	1
« « de flambrería	9	6
« « manteca y leche	343	359
« « de especias	4	3
« « de café y té	11	14
Minoristas	2 388	3 559
	2 994	4.213

CUADRO V

Tejidos, mercería y bazares

Mayoristas	81	36
Artículos de culto	4	4
Almacenes de loza y cristal	43	15
Bazares	108	127
Tiendas y mercerías al por menor	1.056	1.161
	1 292	1 343

CUADRO VI

Ferretería, pinturería y drogas

Mayoristas	57	80
Pinturerías	35	47
Utiles de fotografía	2	5
Ferreterías	72	85
Venta de cocinas	6	3
« « estopa	1	1
« « máquinas	7	11
« « máquinas de coser	21	26
Artículos para carruajes	3	10
Droguerías	15	12
Farmacias	185	201
Venta de específicos	8	9
« « aguas azoadas	7	7
« « cacao Inete	1	1
« « barnices	2	5
	432	503

CUADRO VII

Maderas y materiales de construccion

Corralones de madera y otros materiales	91	119
Depósitos de arena y piedra	18	11
Id id carbon y leña	65	74
Id id cal y otros materiales	18	21
Id flotantes	1	1
Id cajones	5	7
Carbonerías	649	568
	847	801

CUADRO VIII

Libros, papelería comercial

Librerías y papelerías	147	150
Depósitos de música	32	34
Id de pianos	16	18
	195	202

CUADRO IX

Pieles y curtidos

Depósitos de suelas y otros curtidos	5	
Ventas de pieles al peso	7	
	12	

CUADRO X

Semillas, flores y pajarería

Venta de semillas	15	12
Id de flores naturales	12	10
Id de pajaros	14	8
	41	30

CUADRO XI

Cocherías	304	145
Corralones de carros	374	337
Venta de forrajes	[illegible]	147
	800	729

CUADRO XII

Mataderos	6	7
Carnicerías	46	42
Graserías	424	710
Mercd. de frutas y verduras	[illegible]	857
Puestos de aves	[illegible]	498
Id de carne	—	293
Puestos diversos	[illegible]	1
Puestos de pan y dulces	[illegible]	150
Puestos de pescad	—	37
Puestos de huevos	1076	7
	[illegible]	[illegible]

CUADRO XIII

Establecimientos de enseñanza y saber

Hoteles	43	46
Restaurants	33	60
Casas de pupilos	4	6
Escuelas particulares	74	107
Id de gobierno	23	20
Colegios	2	2
Academias	4	4
Profesores	[illegible]	201
Clubs y sociedades de [illegible]	13	47
Depósitos de vinos y licores	144	247
	[illegible]	[illegible]

CUADRO XIV

Comestibles y productos argentinos

Cabañas	34	1064
Criaderos	2	2
Saladeros	2	2
Agencias de negocios	204	2
Agencias de [illegible]	[illegible]	129
Agencias de [illegible]	4	4
Molinos harineros	1	1
Graserías	264	3
Depósitos de [illegible]	43	45
Exportadores de [illegible]	1	21
Depósitos de [illegible]	3	41
Bodegas	1	1
Empresas de [illegible]	44	86
Depósitos de [illegible]	254	3
Depósitos de [illegible]	1	21
	1723	23 5

CUADRO XV

Profesiones facultativas

Médicos	426	561
Abogados	45	522
Escribanos	31	31
Procuradores	1	1
Agrimensores	2	2
Ingenieros	30	5
Arquitectos	9	5
Ingenieros [illegible]	1	1
Agrónomos	1	1
Veterinarios	1	1
Dentistas	130	1345
Agentes de remates	12	2
Corredores	27	2
Martilleros	4	4
Procuradores	1	1
Agentes de [illegible]	1	1
Agentes de [illegible]	1	1
Agentes de [illegible]

...ción del camino, y aquí para la ...ción de la materia prima. El día ... plantaciones hayan sacado tanto ... permita en la verdadera ... que debe desarrollarse esa ... de conocer de un modo positivo el ... nuestra producción y de nuestros ...

...ción de la industria azucarera. ... general que representan las fábricas, plantaciones, obras de irrigación, animales de labor, de tiro, carros y útiles de agricultura no es menor de 120.000.000 de pesos, que se descomponen más ó menos en la forma siguiente:

60 ingenios con un valor aproximado de.....	$ 72.500.000
42.000 hectáreas de cañaverales.....	» 43.500.000
Carros, animales de labor y tiro, herramientas y útiles.....	» 5.000.000
Total.....	$ 120.000.000

Su producción el año último estimase en $ 35.000.000 de pesos, correspondiendo al azúcar $ 29.000.000 y 6.000.000 al alcohol.

A la altura en que se encuentra la citada industria, sus valores tienen que sufrir una merma notable en relación con la baja que ha de producirse en los precios por el aumento de las cantidades que se ofrecerán al consumo.

Los plantadores de caña que tan pingües utilidades han obtenido en años anteriores no volverán á vender su caña á 20 y 22 pesos la tonelada. La competencia interna entrará á producir sus efectos, y el consumidor sentirá bien pronto el beneficioso influjo de la industria interna, cuando la producción de ella rebalsa las necesidades del consumo.

CAPITULO II

La industria vití-vinícola

I

SU DESARROLLO

El progresivo aumento que se observa en las plantaciones de vid en toda la República, augura para esa producción un desenvolvimiento extraordinario y la seguridad de que antes de finalizar el presente siglo contaremos con suficiente producción para suplir las necesidades del consumo con la amplitud que requiere una población como la nuestra, acostumbrada al uso del vino sin mas limitaciones que las impuestas por la imposibilidad de adquirirlo en las cantidades reclamadas y por sus usos y costumbres.

Ya no son las provincias andinas, ni los valles calchaquíes las únicas zonas donde la producción vitícola tiene representación. Las centrales y las del litoral han iniciado el cultivo de la vid con tal magnitud que siempre darán las producciones en esas zonas, que pobladas por la emigración extranjera dedican una parte de sus fuerzas al desarrollo de aquellos centros factibles de un buen rendimiento.

Las provincias de Entre Ríos, Buenos Aires, Córdoba y hasta Santa Fé van aumentar considerablemente sus viñedos de año en año, creándose de ese modo una valiosa fuente de riqueza cuyos frutos ejercerán benéfica influencia en el porvenir de la República en muy breve tiempo.

En los ensayos practicados en esas provincias el resultado obtenido es tan satisfactorio, que á pesar de contar con muchos detractores esa producción, los propios rurales plantan vides todos los años, infundiendo en su ánimo el ejemplo que ven prácticamente con mas elocuencia que los consejos de los que todavía no creen que en la República Argentina será la vid uno de sus mas valiosos elementos de riqueza.

La abundante vendimia del año 94 y los precios verdaderamente lisonjeros que obtuvieron los propietarios de viñas, sirvieron de poderoso aliciente para que las plantaciones se multiplicasen tanto en el litoral como en el centro en el Norte y en las provincias de cuyo donde el desarrollo de esa industria alcanza proporciones colosales. En el detalle que damos respecto á la producción vinícola y el monto de las plantaciones y su comparación con las cifras que resultaban en el año 92 se verá que no hay exageración en nuestras apreciaciones, y que en la marcha progresiva que lleva tan valiosa industria, en poco tiempo constituirá una de las mas importantes producciones del país.

II

MENDOZA

Conserva siempre la supremacía en el área plantada de vid, como la conserva en la buena calidad de los vinos de postre de mesa debido al desarrollo de sus plantaciones de vid de las variedades que producen vinos bien tintos y de un agradable paladar.

Siguen dominando las plantaciones procedentes de variedades francesas, entre las que sobresalen el Malbec, Cabernet, Sauvignon, Pinal negro y blanco, Semillum blanco, Bardot y otras que la experiencia va demostrando ser adaptables al suelo y clima, de aquella privilegiada región vinícola.

El monto total de las plantaciones no es todavía conocido de una manera exacta. Aunque las viñas pueden ser controladas por medio de la oficina de irrigación, y aunque ellas tienen un impuesto que es difícil eludir, la circunstancia de que una parte de las plantaciones está exenta del empadronamiento, no permite conocer oficialmente el área exacta cubierta de vid.

Conocemos, sin embargo, la importancia de la plantación de este año, que se eleva á 3.000 hectáreas, las que unida á las 1 000 plantadas el 93 y las 11 000 existentes á fines del año 92, forman un total de 15.000 hectáreas, de las que un 55 á 60 por ciento son frutales, aunque no todas ellas en la plenitud de su desarrollo. No debe de olvidarse que las primeras cepas de variedad francesa, se introdujeron á Mendoza el año 83 y que hasta el 87 y 88 no tomó gran valor y prestigio esa plantación. Cuando empezó á elevarse el precio del metálico, y los vinos alcanzaron los altos precios que han mantenido en los tres años últimos, fué cuando con mas vigor y entusiasmo se propagaron las plantaciones, de modo que recién para las cosechas del 96 y 97 se notará la influencia de las plantaciones en plena producción.

El cuantivo de la vinificación tampoco se conoce, pues en las cifras que se dan por ciertas oficinas y por particulares que se dicen bien enterados, se ha llegado á fijar en 400.000 hordalesas la cantidad de vino elaborado, cifra que no se puede aceptar por ningún principio, por cuanto estaría en contradicción con la cantidad de vides existentes.

En la hipótesis de que del área plantada sean útiles 8000 hectáreas, y calculándole un rendimiento de 25 hordalesas por hectárea, en razón de que, si bien hay plantaciones que pueden dar 50, ó 35, en cambio hay otras de menos edad, aún en ese caso, el producto no podría pasar de 400.000 hectólitros ó sean 200.000 hordalesas. Es el cálculo mas prudencial que se nos ha comunicado por personas que se dan cuenta exacta del rendimiento de la vid y que conocen á fondo los trabajos realizados en la última vendimia.

Los precios de la tierra adecuada á las plantaciones de vid no decaen, ni se verán recedidos por algun tiempo, mientras la producción no entre en franca competencia, como sucederá el dia que las plantaciones existentes en aquella y en otras provincias estén en la plenitud de su desarrollo.

La afluencia de capitales dedicados á la compra de uva de vinos, ha permitido que los viticultores ensanchasen su plantación y mejorasen las existentes, dotándolas con la primera cantidad de rodrigones para sostener la poda en condición de sostenerse sobre sus nuevos brazos al amparo de los doble alambres.

El establecimiento de bodegas por parte de capitalistas de esta ciudad, y el prestigio que van adquiriendo los buenos vinos de esta Provincia, son aliciente poderoso para que la plantación siga en constante progreso. Si esta no logra la cosecha por accidentes climatéricos, ó por plagas, y si la venta en buenas condiciones, la plantación con buenos castizos que se hará para dar nuevo impulso á la ...

... la península del sol permitió ... vid, la del 93, que ... mayor número ... podrían elevarse ... millones, á igual ...

III

SAN JUAN

... agrícola á su colta ... la provincia ... [illegible] ... [illegible] ... [illegible]

Segun la estadística enviada al Ministerio de Relaciones Exteriores por el gremio de molineros de esta ciudad, los molinos de aquí, Buenos Aires y Santa-Fé, están en aptitud de producir 1.100.000 toneladas de harina al año, mientras que por nuestras informaciones solo nos dan 1.053.000, diferencia que puede existir en el cálculo de los días que pueden trabajar.

Con un mes mas de trabajo, que nosotros hemos deducido porque las fábricas necesitan proceder á la limpieza, refaccion y hasta el añilado de los cilindros, hallaríamos las 52.000 toneladas de menos que nosotros le asignamos en el cuadro anterior.

IV

PRODUCCION ACTUAL

¿A cuanto asciende la produccion total de los molinos de la República?

En la exposicion á que nos hemos referido, se dice que los molinos de la capital y de las provincias de Buenos Aires y Santa-Fé producen 681.000 toneladas, despreciando fracciones, cantidad que conceptuamos por demás exagerada, pues ni las necesidades del consumo la demanda, ni tenemos mercados consumidores para el sobrante.

Hay que hacerse cargo que San Juan y Mendoza tienen suficiente produccion para llenar sus necesidades y se ha comprobado este año por los bajos precios que allí han tenido las harinas y los trigos por falta de consumo suficiente en relacion con las cantidades que producen los molinos. A Córdoba le sobran harinas, lo mismo que á Entre-Rios, de modo que la produccion de las provincias de Santa-Fé y Buenos Aires y la de esta ciudad, no tiene otros mercados internos que sus mismos territorios, alguna cantidad que se manda á Tucuman, Santiago, Salta y San Luis y la consumida en los territorios nacionales. En rigor, no se alimentarán con sus productos arriba de 1.000.000 de habitantes, cuyo consumo medio anual no puede pasar de 100 kilos de trigo ó sean unos 80 kilos de harina, lo que daria 240.000 toneladas al año. Agréguese á esa cantidad unas 60.000 toneladas para la exportacion, y tendremos un total de 300.000 toneladas de harina como produccion anual de los molinos citados.

No debe de olvidarse que contamos con un núcleo poderoso de fidelidad dotadas con elementos de molienda para producir la fécula y harina empleada en la fabricacion de sus pastas, y que en el alimento de nuestra poblacion rural hace un gasto extraordinario de carne en unas regiones y de pastas en otras.

El limitado consumo que tenemos de harina hace mas notablemente crítica la situacion de la industria molinera, que con capacidad para entregar al consumo y á la exportacion 1.345.000 toneladas de harina, tiene que comprimirse y producir alrededor de 500.000 toneladas, ó lo que es lo mismo, algo menos del 40 por ciento de su potencia productora

Los poderes públicos y los mismos industriales interesados en que no se prolongue esta anomala situacion para sus intereses, harán bien de meditar muy detenidamente las medidas á poner en práctica para que tan importantísima industria entre de lleno á producir al pais los beneficios que tiene derecho á esperar, en relacion con los cuantiosos capitales empleados en su explotacion.

CAPITULO IV

Fabricacion del alcohol

I

ALCOHOL DE MAIZ

La industria de la destilacion es una de las que con mas perfeccion se ha desarrollado entre nosotros, como es tambien la que ha creado mayores establecimientos en relacion con el número de fábricas existentes.

Los mas perfeccionados sistemas de fermentacion, destilacion y rectificacion conocidos, los tenemos en practica en nuestras grandes fábricas, y como consecuencia de tan adelantados sistemas, el producto obtenido es sin disputa de los mas perfectos que se conocen. Con satisfaccion debe de afirmarse que no hay pueblo en la tierra que consuma alcoholes tan purificados y finos como los que al consumo nacional expenden las grandes destilerias existentes.

En cuanto á la potencia productora, los establecimientos nacionales cuentan con la suficiente para suplir al consumo de una poblacion triple de la que cuenta el pais, que se obliga á los propietarios á suspender sus trabajos unos, y otros á trabajar solamente un 40 ó 50 % de su capacidad productora.

El número de establecimientos existentes para la destilacion del alcohol de granos llega á 21 de los que solo trabajan 16, habiendo entre todos una potencia productiva de 60.000.000 de litros al año

El fenecido, la elaboracion ha oscilado alrededor de 20.000.000 de litros.

La ubicacion de las destilerias de granos es la siguiente.

Provincia de Buenos Aires (en actividad		9
» » (paradas)		3
» » Santa Fé (en actividad)		4
» » Entre Rios (en actividad)		2
» » (paradas)		2
» » Corrientes (en actividad)		1
Total		21

El incremento que habia tomado esa industria por el exceso de produccion, ha traido un descenso notable en los precios, hallándose actualmente, con un premio oro de 37 á 38, á 55 y 60 centavos el litro, menos que debe deducirse 20 centavos que paga de impuesto, quedando para el productor un líquido de 35 á 40 centavos, que vendrá á representar alrededor de 10 centavos oro el litro. Estamos, pues, en un límite muy aproximado al que tienen los establecidos en los paises mas adelantados en esa industria, lo que demuestra que ella se ha vuelve bajo principios de economía é inteligente direccion poco comunes entre nosotros.

Se vé que la proteccion que se le dispensa fué estéril, y que hoy, al presentar al consumo sus perfeccionados productos al precio que lo hace, responde á las aspiraciones y conveniencias del consumidor.

II

ALCOHOL DE CAÑA

El progreso constante que ha seguido la industria azucarera, tenia que influir de una manera notable en la produccion de los coles de caña, elaborados con los residuos de los guarapos despues de obtenido el azúcar cristalizable que aquellos tienen.

En el año 94 han trabajado los siguientes establecimientos de destilacion de residuos de caña:

Provincia de Tucuman	32
» » Santiago	3
» » Jujuy	2
» » Santa-Fé	3
» » Corrientes	2
» » Salta	1
Territorio de Formosa	5
» » Misiones	6
» del Chaco	1
Total	55

De esos 55 establecimientos, 8 han beneficiado guarapos vírgenes, sin haberles extraido el azúcar. El resto utilizó las melazas de las fabricacion de azúcar.

De la produccion total no se tienen aún noticias definitivas, puesto que todavia existen ingenios que prosiguen la destilacion de sus mieles.

En el orden natural, habiéndose trabajado 1.100.000 toneladas de caña, el producto de sus melazas no deberia exceder de 15.000.000 de litros de alcohol de 40 á 41 grados Cartier, pero es muy fácil que sobrepase de aquella cifra el producto de la última zafra, por cuanto en los ingenios se ha hecho en general la última cochura de las mieles, teniendo en cuenta que no hay mercado para los azúcares bajos que se obtienen de ese último lance: Por esa circunstancia se han destilado mayor cantidad de melazas y con mas riqueza sacarina, la que aumentará la produccion de alcohol en mas de 3.000.000 de litros. No será estraño que el resultado final de la campaña sea de 18.000.000 litros, á los que deben agregarse 500.000 litros mas producidos por las destilerias de Misiones y Formosa.

Los productos de esta industria están haciendo una gran concurrencia á los alcoholes de maíz, y de la lucha que se ha entablado entre unos y otros, los precios se han inclinado á la baja.

III

ALCOHOL DE VINO

Conjuntamente con la creacion de la industria vitícola, ya formándose un mas poderosa, auxiliar cual es la destilacion de los orujos y de los vinos torcidos ó de mal gusto.

Sensiblemente se han levantado muy buenos establecimientos en todas las provincias vinícolas, segun nos indica el siguiente cuadro de las destilerias que han funcionado el año anterior:

Provincia de Mendoza	64
» San Juan	54
» Salta	6
» San Luis	1
» Buenos Aires	4
» Catamarca	1
» Entre-Rios	2
Total	131

Del monto producido no se tiene conocimiento exacto, pues una gran parte del aguardiente obtenido sirve en las bodegas para enriquecer á los vinos de una baja graduacion. A medida que las plantaciones de miel tengan mas edad y los vinos alcancen el grado alcohólico susceptible de tener segun la bondad de las tierras y los métodos de vinificacion, las cantidades de alcohol que se destinen á la venta serán de mas importancia año trás año Es una industria destinada á producir grandes beneficios á los viticultores.

IV

ALCOHOLES DE CEBADA

Ante la importancia del impuesto interno que deben pagar los alcoholes, no faltaron industriales que iniciaran la fabricacion de ginebra, valiéndose de la fermentacion de la cebada y centeno. Bajo la forma de licores entraban los espíritus al consumo sin el recargo del impuesto, utilizando de ese modo los destiladores muy cerca de un 38 por ciento que representaba aquel gravamen.

La fábrica de cerveza de Rio Segundo planteó en muy regular escala la fabricacion de whisky, destilando los mostos producto de la fermentacion de la cebada Dichos espíritus suficientemente estacionados, van á ser presentados á la venta en breve término, y es de prever que generalizándose el mismo procedimiento, veremos desarrollarse esa industria utilizando las grandes cantidades de granos que produce la industria agrícola.

V

ALCOHOLES DE FRUTAS

En la evolucion que constantemente se opera en la forma de utilizar la abundante produccion de fruta que dan nuestros montes, no ha quedado en el olvido la destilacion de los mostos procedentes de fruta.

En las islas del Paraná y rios y riachos que en el desgajan, en los años de gran abundancia de fruta, y en momentos en que por esa causa los precios alcanzan límites que no cubren los gastos de recoleccion y trasporte, los isleños han adoptado el sistema de beneficiar las frutas, convirtiendolas en sidras y duriznillos, que sirven para beber unos y otros para destilar los, obteniendo espíritus muy agradables y de muy fácil venta

Se estima en 50.000 hectólitros el mosto que se fermentó en la cosecha de fruta del 94, de la cual una buena parte fué destinada no constando la cantidad de espíritu obtenido por cuanto él se reparte entre los mismos isleños sin la intervencion de comerciantes intermediarios.

Todas las frutas que por escesiva madurez ó por accidentes atmosféricos, no se presta para una buena colocacion en los mercados, van directamente á utilizarse en los lugares, aprovechándose de ese modo un producto que no ha mucho tiempo no daba utilidad alguna

El ejemplo dado por los isleños ha de tener muy pronto imitadores en tierra firme donde los montes frutales van aumentando todos los años.

CAPITULO V

Los bosques nacionales

I

EXPLOTACIONES

El año 1894 no ha sido de los que pueden dejar amarga memoria para una parte de los que se dedican á la explotacion de bosques en sus ricas variedades y especies de maderas que contiene la inmensa zona boscosa de la Repúblicn Argentina

Es verdad que ciertas variedades, y aun de las mas abundantes, han mantenido constantemente un precio abatido en nuestros mercados consumidores, debido á la escesiva cantidad que se explota y en parte tambien á la deficiente preparacion con que á mandan los obrajeros, pero en cambio, para otras especies el mercado se presentó bajo auspicios favorables unas veces, y en otras muy sobresaliente, dejando buenas utilidades para el industrial el transportador, el intermediario y el exportador

El escollo principal con que se tropieza para la mejor y mas abundante explotacion de los bosques nacionales, consiste en las deficientes vias de comunicacion existentes en los principales centros productores, y donde las vias férreas existen, por su gran distancia de los puertos de embarque y mercados consumidores aunque las empresas ferrocarrileras hagan concesiones para el transporte, las grandes distancias y los gastos de arrastre hasta las estaciones de los ferrocarriles, absorben una buena parte de producto.

En el desarrollo que damos sobre el beneficio que han recibido las principales clases de madera que se explotan el hacemos cantidades beneficiadas y resultados obtenidos.

II

EL QUEBRACHO COLORADO

Despues de haber permanecido por espacio de tres años en un precio que hacia imposible su explotacion con buen éxito económico, se declaró por fin en el año pasando en alza decidida, llegando á obtener en los mercados europeos precios que dejaban un bonito márgen para los explotadores. Subsistiendo la firmeza en los precios, y habiéndose iniciado la exportacion para los Estados-Unidos y Canadá, donde por lo visto necesitan tambien de nuestra rica madera curtiente, se afirmaron aquí los precios, hasta llegar á límites que ya no se creia ver.

Los exportadores del artículo solicitaban contratos que nadie queria efectuar, por que no se contaban con existencias disponibles, ni con facilidades para explotar los fuertes quebrachales de la provincia de Santa-Fé, del Chaco y Formosa. Forzados los precios hasta alcanzar el tipo de 28 y 30 pesos la tonelada, no faltaron hombres de empresa que, en vista del pingüe resultado que ofrecia esa explotacion, entrasen con elementos de crédito y dinero á dar vida á los abandonados obrajes.

La exportacion del quebracho colorado en rollizo, propio para su conversion en aserrin, utilizado en Europa en el curtido de cueros y pieles, habrá alcanzado en el año fenecido á la respetable cifra de 90.000 toneladas, cantidad que nunca se llegó á exportar. Debe de haber un gran consumo en Europa, porque en años anteriores, cuando la exportacion alcanzó á 25 ó 30.000 toneladas, se operó una baja considerable. Esa cantidad es igual aproximadamente á la exportada en los años 92 y 93, y mayor que la del 89, 90 y 91 reunidas. Se vé pues que vá recibiendo nuevas aplicaciones nuestro quebracho colorado, y si como es probable, entran los Estados-Unidos y el Canadá á pedirnos esa madera, no será difícil que los precios se afirmen ante la concurrencia que se harán los compradores del viejo y nuevo continente.

El consumo interno en forma de aserrin para las tenerias nacionales se estima en 2000 toneladas al mes y en 30000 toneladas en el año los postes empleados para el cercado de los campos destinados á la agricultura y ganaderia. En conjunto, la explotacion del quebracho colorado en rollizos, durmientes, postes, vigas, tirantes y aserrin, alcanzó en el año pasado á 350.000 toneladas, con un valor medio en nuestro mercado de 4.000.000 de pesos. Es el año que más importancia ha tenido la explotacion de esa rica madera, quedando en perspectivas halagüeñas para el año en que hoy entramos.

III

ALGARROBO

La extraordinaria abundancia con que se encuentra esta madera en los bosques nacionales y las inapreciables ventajas que reune como madera de construccion, y al mismo tiempo como combustible, hace del algarrobo un artículo de activo comercio, prestando servicios de gran importancia á las provincias donde existe en grande escala.

En Santiago del Estero y Córdoba, donde los algarrobales tienen gran estension y presentan facilidades para explotarlos y efectuar su trasporte con cierta economia y rapidez, viven una gran poblacion del beneficio de esa madera.

De Santiago se exportaron á Tucuman para la zafra del azúcar del año 94, arriba de 400.000 toneladas, en su mayoria de algarrobo. Los ferrocarriles tambien emplean esa especie como combustible mezclado con quebracho colorado y blanco, y para la obtencion del carbon, no es facil calcular los centenares de miles de toneladas que se queman en las provincias de Córdoba, Santiago y San Luis, proveedoras actualmente del carbon que se consume en esta ciudad y en la del Rosario. Sin esa abundantísima madera, la provision del carbon seria hoy un problema, toda vez que los bosques situados en las márgenes del Paraná y Uruguay van agotándose por momentos. La tala completa de centenares de miles de hectáreas que en Entre-Rios y Santa-Fé se han destinado á las labores agrícolas, ha hecho desaparecer el mas antiguo centro proveedor de combustible que contaban los centros urbanos del litoral.

Córdoba, además del carbon, leña y postes que exporta de sus tupidos algarrobales, mantiene un activo movimiento en la preparacion de piernas y cabezales para marcos de puertas y ventanas, para cuyo uso no se ha encontrado aun madera que preste los servicios que presta el algarrobo. La carroceria utiliza esta vallosa madera para mazas y camas, y en la torneria, pocas son las obras que se ejecutan que no tengan por base el uso del algarrobo.

El valor de los productos de esa madera, en las diversas formas con que se entrega al consumo, no baja de 4.000.000 de pesos al año. Solamente en carbon, esta ciudad y la del Rosario reciben mensualmente por valor de 125.000 pesos.

El agotamiento gradual de los montes de ñandubay, que durante muchos años prestaron importantes servicios para la cerca de los campos, obliga á emplear la madera de quebracho colorado para postes, pero como esa variedad obtiene un alto precio se ha iniciado la preparacion de postes de algarrobo, que por la abundancia de los montes de esa especie, y por estar aquellos cruzados por varias vias férreas que se disputan su trasporte por medio de concesiones ventajosas para el productor, serán muy pronto utilizados por los propietarios rurales á medida que la subdivision de la tierra y su mejor aprovechamiento reclame el auxilio del alambrado.

En esos y otros servicios igualmente de importancia, brillará siempre colocacion esta variedad de madera, comun en todas las provincias y territorios de la Confederacion.

IV

CEDRO

Despues del quebrabho colorado y del algarrobo la madera que mas beneficio rinde es la del cedro, hoy generalizada para la ebanisteria y carpinteria, principalmente para construccion de puertas ventanas, celosias, cornisamentos mostradores, etc.

El principal centro de produccion, es el territorio nacional de Misiones, en las costas del alto Paraná.

Los montes de cedro de la provincia de Corrientes en el alto Uruguay lo mismo que los de Misiones en las márgenes del mismo rio, no solo tratados dentro de límites de una esplotacion estraordinaria, dadose que agotado esa especie en algunas regiones ó al menos de parecido valor, dad de sostener un trabajo con ventajas relativamente

Los montes del alto Paraná presentan ejemplares de gran desarrollo, y dicen que de mas valor que los del Uruguay por los grandes fustes, por cuya causa son preferidos los cedros de aquella procedencia, elevando en el mercado el precio de los 92 y 93 fluctuando mas pequeño en los de 94

La cantidad de cedro llegada á nuestro mercado en el año 94 se estima al rededor de 1.500.000 de pesos en rollizos con destino á la fabricacion de cigarros y cigarrillos, nos venia del extranjero, estando concretada la produccion nacional á las pequeñas cantidades que se recogian en las Provincias de Corrientes y Tucuman.

En el año 94, no solamente hemos prescindido de la importacion en las clases generales, sino que, iniciándose ya la recoleccion de la nueva cosecha, existe en poder de fabricantes y especuladores considerable cantidad de tabaco, que demuestra la importancia alcanzada entre nosotros por esa produccion.

Las plantaciones se han extendido por todas las Provincias y por los territorios nacionales del Norte, y como consecuencia del desarrollo alcanzado, los precios del artículo han descendido notablemente, favoreciendo al consumidor, al mismo tiempo que se evita al pais la extraccion del numerario que antes pagaba por los tabacos importados.

La falta de estadísticas provinciales no permite conocer el monto de la cosecha, aunque hemos practicado investigaciones de todo género para llegar á una cifra aproximada, las exageraciones de unos y la dejadez de otros no nos han permitido conseguir nuestro objeto.

Tenemos, sin embargo, datos interesantes que sirven de base á un cálculo aproximado, los que vamos á exponer para que se forme un juicio exacto de los progresos realizados en las plantaciones de tabaco.

Desde el principio de la zafra del 94 han llegado á esta ciudad procedentes de Tucuman arriba de 40.000 fardos de tabaco cosechado en aquella Provincia, con un peso medio de 3.500.000 kilos.

De la Provincia de Corrientes las entradas, en igual fecha, alcanzan á 15.000 fardos con un peso mínimo de 1.500.000 kilos. De Salta y Jujuy las entradas se aproximan á 30.000 fardos con peso aproximado de 1.250.000 kilos, y de Catamarca y otras Provincias el monto de las entradas oscila al rededor de 750.000 kilos, dando así un total de entradas en esta ciudad, de 7.000.000 kilos.

Esa cantidad es toda de tabaco colorado

Al Rosario, las entradas no fueron menores de 20.000 fardos de toda procedencia, con un peso de 2.000.000 de kilos Si á esas cantidades agregamos las que fueron directamente á Cordoba, desde Salta y Tucuman, y las que desde Corrientes y Misiones se mandaron á la Provincia de Entre Rios por el Paraná y Uruguay, y que no pueden estimarse en menos de 1.000.000 de kilos á cada Provincia, tendremos un total de 11.000.000, á la que debe agregarse tambien la que representa el tabaco consumido en las Provincias productoras

Respecto al tabaco negro no menos de 1.000.000 de kilos representa el cosechado en el territorio nacional de Misiones Aunque se cree exagerada esa cifra datos fidedignos que poseemos nos autorizan á sostenerla como exacta. Dos solas casas compran en plaza, han adquirido 250.000 kilos y entre otras cuatro mas compraron en igual término 150.000 kilos Con la cantidad importada en el Rosario y la que recibió el mercado de Concordia suma la cantidad pasada al consumo, 600.000 kilos Al escribir estas líneas existen en poder de consignatarios de esta ciudad algo mas de 100.000 kilos, y consta que en Misiones Corrientes y Concordia las existencias almacenadas pasan de 400.000 kilos

De todos esos antecedentes deducimos con fundamento que el monto de la zafra pasado no fue menor de 14.000.000 de kilos de los que al empezar el año 95 queda una existencia disponible cuanto menos de 5.000.000 de kilos con mas 1.500.000, de la cosecha corriente, cantidad que puede aumentar ó bajar de acuerdo con el tiempo favorable ó contrario de nuestra pueda realizarse

Si bien la cantidad cosechada puede ser mayor, debe tenerse en consideracion que esa fruta de lujo para Europa, en cambio la que tanto ha de beneficiar á la sociedad, por ser la mas contribuyente, muy directamente la depresion de sus precios

Creemos, pues, que no dejará de interesar á nuestros lectores, sobre todo á los Provincias donde se presenta el tabaco para plantar, conocer algunos detalles, es decir dadose esa especie en algunas regiones ó al menos de parecido valor, dad de sostener un trabajo con ventajas relativamente

Los tabacos de Misiones son muy apreciados en el mercado, en la preparacion se observa el esmero que requiere artículo tan delicado y de tan universal consumo

Desgraciadamente, buena calidad y poco aprecio que esta industria, los fabricantes en general no se han preocupado de presentar al publico convenientemente envasado el producto, pereza que sale de sus fundadas haber la calidad en general el sistema de venderlo en cajones á los intermediarios, que son los que despues de comprar la produccion en las fábricas, los expenden al publico en los envases de fantasia en el mercado

Hay algunos que se esmeran en presentarlo en el mayor grado de pureza pero que pervierten otros procedentes mercaderias con grave perjuicio de la calidad con descredito para la industria que esta llamada á un extraordinario desarrollo.

III

ACEITES DE OLIVO

Van comprendiendo los propietarios rurales la conveniencia de proceder á plantar montes de arboleda frutal y entre las variedades que mas prestigio gozan por los lisonjeros rendimientos que da, esta comprendido el olivo, facil de propagarse en la mayoria de las Provincias.

En las centrales y en las de Cuyo existen regular numero de esos árboles, cuya cosecha es enorme, pero su produccion no trasciende los estrechos límites de las zonas donde los árboles existen Inutil es decir que la calidad del aceite nada deja que desear, no pudiendo ser de otro modo en atencion á la fertilidad del suelo y al clima apropiado á la fructificacion y buena madurez

No es de las Provincias citadas donde se han de notar los beneficios que al pais producirá el desarrollo de las plantaciones de olivos Desgraciadamente, aquellos pueblos viven sin otro anhelo que producir para el presente, preocupándose muy poco de practicar trabajos cuyo resultado pecuniario no puede utilizarse en el año

Pero si en el Norte y en Cuyo no progresan las plantaciones, en las Provincias del litoral se ha iniciado con cierto vigor esa industria, la que cuenta con propagandistas acérrimos y con plantaciones muy regulares, que al dar los primeros frutos, serán los mejores consejeros, sirviendo de estímulo á gentes que todavia no tienen fé en el éxito del olivo, árboles de los mas valiosos que se conocen, y que se planta en Europa en toda la zona propia para su buen desarrollo.

La Provincia de Buenos Aires cuenta ya con millares de árboles muy repartidos, en las propiedades de recreo, y con algunos montes que ya están dando buen resultado, tanto en fruto para conserva como para la fabricacion del aceite.

En Entre Rios, en los departamentos de Federacion y Concordia las plantaciones toman importancia y en dos ó tres años mas la elaboracion de aceite ha de llamar la atencion por el plagüe rinde que darán á sus dueños los árboles existentes.

Entre plantaciones en firme y en mayores, tiene el departamento de Federacion arriba de 20.000 árboles, y como es de fácil propagacion, en pocos años se multiplicarán considerablemente favorecidos por el clima admirable de aquella fertilísima zona.

CAPITULO VIII

Queso y manteca

I

DESARROLLO

Despues de tantos años de haber dependido de la produccion extraña en esa gran industria, auxiliar poderoso de la ganadería, en los dos últimos años ha recibido un impulso extraordinario que augura un lisonjero porvenir para los citados artículos.

Esa manifestacion del aprovechamiento de nuestra riqueza ganadera toma proporciones extraordinarias, imponiéndose desde ya la exportacion de sus productos en la escala del mercado que no encuentran entre nosotros

Es verdad que deben mejorarse aún los procedimientos de fabricacion y envase para presentar el artículo en las condiciones requeridas por los consumidores de otros pueblos, pero los adelantos realizados en los últimos tiempos son prenda segura de que marchamos en buen camino.

II

FÁBRICAS

Las fábricas de queso y manteca se han propagado por todas las provincias ganaderas, pero donde mas notable se ha hecho sú progreso, ha sido en la de Buenos Aires.

Ir á indagar el número de los establecimientos que fabrican queso ó manteca es tarea poco menos que imposible en muchas localidades se ignora en vacas para ordeñar y lo bien sea en forma de queso ó de manteca, se beneficia hoy enorme cantidad de leche siendo tan abundante esta última, que ha llegado el caso en la última primavera de tener que venderse á 20 centavos el tarro de 13 y 14 litros, por no tener las fábricas suficientes mercado para recibir todos sus productos

En la Provincia de Buenos Aires tanto en el sud, como en el oeste y el Norte hay establecimientos de importancia que llegan hasta 2.000 barricas de manteca de 250 kilos y mas de 1.000 barricas de queso de 300 kilos cada una, pero el grueso de la produccion se compone de pequeñas fábricas de hasta 100 barricas de manteca y 200 de queso.

Las fábricas mas importantes y que mejor elaboran pertenecen á ingleses, suizos y franceses.

Los departamentos de Navarro, Lobos, Monte, Chascomus, Ranchos, Tapalqué, Las Flores, Azul, Olavarria, Tandil, Necochea, Tres Arroyos, Bahia Blanca, Patagones, Pringles, Balcarce, Mar del Plata, Maipú, Dolores, Pila, Castelli, Rauch, Juarez, Ayacucho, Vecino, Pinamar, Vidal, Tuyú, Monsalvo, Pueyrredon, Gral. Lamadrid, Gral. Alvarado, Gral. Guido, Gral. Madariaga, Gral. Belgrano, Gral. Alvear, Gral. Rodriguez, Gral. Las Heras, Gral. Arenales, Gral. Viamonte, Gral. Pinto, Gral. Arenales, Gral. Viamonte, Gral. Pinto, Gral. Arenales, Gral. Viamonte, Gral. Pinto

CUADRO GENERAL DE LAS MATANZAS DE LOS SALADEROS DEL RIO DE LA PLATA

Y RIO GRANDE DESDE 1885 A 1894

	1885		1886		1887		1888		1889		1890		1891		1892		1893		1894		TOTALES GENERALES	
	Parcial	Total	Parcial	Total	Parcial	Total	Parcial	Total	Parcial	Total	Parcial	Total	Parcial	Total	Parcial	Total	Parcial	Total	Parcial	Total	Parciales	Totales
Buenos Aires	246.600		182.700		61.000		163.310		343 800		370.600		438 000		443 200		380.900		352.000		3.012 110	
Entre Rios	364.100	610.700	299.500	482.200	264.200	325.200	369.400	462.710	357.600	701 400	392 400	763 000	306 600	634 600	321 200	764 400	304 500	745 490	287 100	639,100	3.316 800	6.328 710
Uruguay	389,700		430.800		319.300		464.000		357.100		410 450		442 600		412 800		539 100		577.600		4.352.450	
Montevideo	259.300	649.000	305.000	744.800	176.800	496.100	335.800	709.000	352 000	709 100	270 100	680.550	233 900	676 500	236 000	707 800	278 900	816 000	309.500	977.100	2.904 400	7 256 850
Rio Grande	375.000	375.000	335 000	335.000	418.000	418 000	360.000	360.000	355 000	385 000	380 000	380 000	455 000	455 000	485 000	485 000	450 000	450 000	337 000	337.000	4 010 000	4.010 000
Cabezas		1.534.700		1.562 000		1.239 300		1.622.610		1.775.500		1.823 550		1 968 100		1 957 200		2 011 400		2 003.200		17 586 560
Aplicadas á extracto		241.500		288.200		166.800		195 800		202.000		287 400		351 000		105 700		218 500		258.300		2 452.200
Id. á tasajo		1.293.200		1 293 800		1 033.500		1.426.810		1 573 500		1 536 150		1 615 100		1 661 500		1 794 900		1 744 900		15 143 960

dad y calidad de los productos elaborados con las reses sacrificadas en esos 10 años.

III

TASAJO

La exportacion de tasajo ha presentado en los últimos 5 años un aumento considerable sobre el quinquenio anterior, siendo el aumento de mayor consideracion si se compara con el quinquenio del 80 al 84 inclusive, pues mientras que en aquel no nos dá sino un promedio anual de 23 millones de kilos, en el actual arroja un término medio de 43 casi el doble.

En el cuadro siguiente presentamos la cantidad de animales faenados con destino á la obtencion del tasajo, exportacion anual de este último y rindes que ha dado cada res en el periodo de 10 años

	1885	1886	1887	1888	1889	1890	1891	1892	1893	1894
Animales faenados	561 400	397 300	295 200	432 710	656 500	703 000	700 000	700 000	700 400	626.400
Tasajo exportado kilos	32 055 836	97.388 200	22 000 000	28 000 000	41 767 000	43 481 000	45 000 000	44 389 000	39 365 000	698.400
Rinde por animal kilos	57.03	94.09	74.52	60 00	63 62	62 02	64 28	63 41	56 06	70.63

DE CADA ANIMAL FAENADO POR LOS SALADEROS DE LA REPUBLICA ARGENTINA EN EL PERIODO DE 1885 Á 1894 INCLUSIVE

	1885	1886	1887	1888	1889	1890	1891	1892	1893	1894
Republica Argentina	561 400	397 300	295 200	432 710	656 500	703 000	700 000	700 000	700 400	626.400
Rio Grande	456 800	561.500	370.300	634.100	703 000	700 000	700 000	700 000	700 000	700.000
Id. Oriental	376.000	335 000	418 000	360.000	355 000	385 000	380 000	455 000	485 000	450 000
	1 393 200	1.293.800	1.083 500	1.426.810	1.573.500	1.536.150	1.615.100	1.661.500	1.794.900	1.744.900

RESUMEN GENERAL DE LAS MATANZAS DESTINADAS A TASAJO EN EL RIO DE LA PLATA Y RIO GRANDE DESDE 1885 A 1894

	1885	1886	1887	1888	1889	1890	1891	1892	1893	1894	Totales generales
Republica Argentina	561 400	397 300	295 200	432 710	656 500	703 000	700 000	700 000	700 400	626.400	6.373.510
Rio Grande	456 800	561.500	370.300	634.100	703 000	700 000	700 000	700 000	700 000	700.000	6.656.700
Id. Oriental	376.000	335 000	418 000	360.000	355 000	385 000	380 000	455 000	485 000	450 000	4.398.000
	1.393.200	1.293.800	1.083 500	1.426.810	1.573.500	1.536.150	1.615.100	1.661.500	1.794.900	1.744.900	17.428.210

Exportacion de tasajo

Años	Cantidades
1870 á 1874	168.874.292 kilos
1875 » 1879	168 198.580 »
1880 » 1884	115 919 958 »
1885 » 1889	161 645 192 »
1890 » 1894 (1)	212 657.142 »
Total en 25 años	827.295 164 kilos

Promedio anual

Para el primer quinquenio	kilos	33.774 858
» segundo »	»	33 639 716
» tercero »	»	23 183 091
» cuarto »	»	32 329 038
» quinto »	»	42.531 428

(1) Hemos tomado por base la exportacion conocida de los tres primeros trimestres, para hacer un calculo prudencial respecto á lo probable en el cuarto trimestre de año

Los diferentes rindes que presentamos obedecen, mas que al estado de los ganados, á los englobamientos de una faena con la otra, puesto que en ciertos años sobran carnes de la zafra anterior que se exportan en el año siguiente, mientras que á la inversa, hay años en que no solo se agota la zafra, sino que la matanza empieza temprano, y con afan para aprovechar buenos precios, y entonces resulta que en ese año aparecen carnes exportadas procedentes de animales que van á figurar en el monto de la matanza del año siguiente

En el deseo de arribar á un término medio mas exacto hemos dividido el decenio en dos quinquenios, y del resumen de la matanza y exportacion de tasajo en dos periodos, sacamos las cifras siguientes

Matanza y rinde por quinquenios

Años	Reses faenadas	Tasajo exportado
1885 al 1889	2 743 110	161 645 192
1890 al 1894	3 414 860	212 657 000
	6 157 710	374 302 192

Rinde por cabeza en el quinquenio primero . . . . . K 58 92
Rinde por cabeza en el quinquenio segundo . . . . . » 64 15
Rinde medio de ocho años . . . . . » 61 78

Estos resultados pueden servir de punto de partida para estadistas muy convenientes sobre el mejoramiento de las razas, y calidad de ganado que se destina á las fuentes de los saladeros.

Lo que por ahora sabemos es un término medio de los rendimientos en mas largos periodos provenientes de animales de las cantidades de cueros exportadas, que en los mismos años referidos, proximamente estan sumados en carnes que proceden de otros animales.

Pero asimismo, el rinde de kilos 64 15 que nos da cada animal en el periodo comprendido del 90 al 94, si bien presenta un progreso con el de kilos 58 92 que obtenemos en el periodo anterior, no responde á un progreso notable en la industria ganadera vacuna.

Apuntamos las deficiencias que existen, y especialmente que pueden servir de punto de arranque para los ejercicios sucesivos

IV

Exportacion de cueros

La cantidad de cueros exportados nos demuestra una parte muy considerable del ganado sacrificado anualmente para la industria saladeril, para el abasto y el que perece por epidemias, por mas que de este último hay una perdida real que desaparece para los cálculos estadisticos.

Cueros salados exportados

Años	Cantidades
De 1870 á 1874	3 914 901
» 1875 á 1879	3 580 066
» 1880 á 1884	2 712 248
» 1885 á 1889	3 090 679
» 1890 á 1894	8 053 758
Total en 25 años	21 252 652

Promedio anual

Para el primer quinquenio	783 786
» segundo »	713 613
» tercero »	542 443
» cuarto »	799 935
» quinto »	1 210.751

Cueros secos exportados

Años	Cueros
De 1870 á 1874	10 244 612
» 1875 á 1879	8 703 933
» 1880 á 1884	8 476 775
» 1885 á 1889	11 286 799
» 1890 á 1894	15 113 035
Total en 25 años	53.825 214

Promedio anual

	Cueros
Para el primer quinquenio	2 048 932
» segundo »	1.740 798
» tercero »	1.695 356
» cuarto »	2.257.359
» quinto »	3.022.807

V

Exportacion de ganado en pié

Para llegar al conocimiento de las cantidades de ganado vacuno que anualmente beneficiamos, hay necesidad de juntar las diversas formas de aplicacion que se dá á los sobrantes.

Hemos visto ya la cantidad de cueros secos y salados que se han exportado, y tocanos ahora conocer el número de las reses exportadas en pié, como asimismo los cueros que utilizamos en la industria curtidora y los que tienen otra aplicacion, con cuyos elementos formaremos la suma general de las cabezas que anualmente utilizamos.

Ganado exportado en pié

Año de 1889	139.637
» 1890	150.003
» 1891	171.105
» 1892	125.459
» 1893	201.6[illegible]
» 1894	200.0[illegible]
Total en 6 años	987.849

VI

Cueros curtidos

Del estudio hecho sobre la industria tenera para el Retrospecto del 1º de Enero de 1893, llegamos á la conclusion de que las fábricas nacionales curtian arriba de 500.000 suelas, con mas una fuerte cantidad de cueros, que con el nombre vaquetas, vaquillonas y becerros, pasan al consumo en cantidades considerables. Puede estimarse en mas de 800.000 el número de piezas procedentes del ganado vacuno que se curten en las tenerias nacionales, dato que no tiene nada de exagerado puesto que responde á una prolija informacion levantada en la mayoria de las curtiembres existentes en la República.

VII

Sobrantes totales

Tenemos ya un conocimiento exacto de los cueros exportados y curtidos en el año 94, como igualmente las reses exportadas en pié, lo que nos permite formar un cuadro en el que se acumulan las piezas correspondientes á otras tantas reses sacrificadas.

Hé aquí ese cuadro.

Cueros salados exportados en 1894	1.403.741
» secos » » »	3.357.601
Ganado en pié » » »	200.000
Cueros curtidos en 1894	800.000
Cueros utilizados en las industrias rurales y los que por accidentes no se han podido utilizar	800.000
Total	6.561.342

Tenemos, pues, un sobrante anual, en números redondos, de 6 000.000 cabezas como minimum, lo que puede servir de punto de partida para conocer el *cuantum* del capital viviente, esto es, el número de animales vacunos que cuenta la Republica

Si en la exportacion de la industria ganadera hubieramos llegado al máximum de perfeccion alcanzado por otros pueblos, esos 6.000 000 de reses representarian un enorme capital, pues aun descartando las que van destinadas al abasto de nuestra poblacion, siempre quedaria una cifra elevada para exportar en pie y beneficiarla en forma mas provechosa de la que actualmente se beneficia.

De acuerdo con el rendimiento de los rebaños para que pueda utilizarse en un año 6,000 000 de piezas, sin sufrir disminucion el capital viviente, debe de haber una existencia cuando menos de 24 á 26.000 000 de cabezas, teniendo en cuenta que existe un numero considerable de animales retirados de la reproduccion, que son los bueyes empleados en las labores agricolas y en el transporte de frutos, cereales y mercaderias en toda la Republica, número que forzosamente tiene que ser considerable en atencion al area bajo cultivo y al uso casi exclusivo que para el arrastre se hace del buey en toda la Republica

El proximo censo nacional nos proporcionará datos interesantisimos para llegar á conclusiones provechosas en el bien del desarrollo de la riqueza publica. Tanto en la ganaderia, como en otros ramos de nuestra actividad productora

CAPITULO II

Ganado lanar

En la apreciacion del número de cabezas de ganado lanar existentes en la República hoy existe igualmente una seguridad que no permite llegar á descubrir el número de ovejunos, por deducir de ellos una vez que conozcamos el producto anual de sus buenos lanares que se utilizan con el rendimiento de libra que da por cabeza

Si pudiéramos conocer con exactitud el de cabezas que vamos perdiendo, tendriamos el resultado deducido, un resultado deseado, pero que, respecto á nosotros, no existe para desgracia nuestra, pues hasta ahora ningun estadista ha podido dar con esos datos tan preciosos

No nos toca preguntarnos en tan delicado asunto, pero debemos hacer un llamado señalando la ignorancia de esa industria y haciendo notar la diferencia que existe entre su criminalidad y la de otras producciones nacionales

CAPITULO III

Ganado de cerda

I

CRIA

Con las facilidades que está presentando la exportacion de ganado en pie, se ha notado una inclinacion notable para dedicarse á la cria del ganado de cerda, el que esta dando prodigiosos resultados á los criadores, á los exportadores y á los que los benefician en las diversas formas que se le dá á la carne de tan utilisimo animal.

Conociéndose los buenos precios que paga la exportacion y el consumo, se han planteado criaderos numerosos en las provincias de Buenos Aires, Entre Rios, Santa Fé, y Córdoba, contando con algunos de gran importancia, como el que mantiene la Destileria Franco Argentina de Conchitas, que alberga en sus vastas pocilgas 10.000 animales de esa raza.

La mayoria de las destilerias de granos cuentan con esa produccion, como la cuentan igualmente las fábricas de queso y manteca y buen número de estancieros á quienes la cria del cerdo les deja pingües utilidades vendiéndolo á otros establecimientos que se encargan de cebarlos.

II

BENEFICIO

En tal grado se ejerce el beneficio del cerdo, que ya han desaparecido de los cuadros de importacion las abultadas cifras de grasa, tocino y salchichon que antes se importaban.

La influencia de la produccion interna se manifiesta por un considerable aumento en los consumos, debido á los precios convenientes, que se adquieren los preparados cerdo, hemos de ver muy pronto iniciarse la exportacion de sus productos, que han de constituir en el futuro una de las buenas fuentes de entrada para la República.

III

EXPORTACION

La exportacion en pié se hace con muy buen éxito, contando con un importante mercado en la República del Brasil.

Las compañias de navegacion han preparado sus buques como para transportar una regular cantidad en cada viaje, y con esa comodidad, el negocio de carnes en pié crece de continuo fabricándose continuamente nuevos mercados para las diversas razas que se crian en el pais.

En el año 93 se exportaron arriba de 7.000 cabezas y en el 94 sobrepasará esa cifra, que ha ir aumentando todos los años, á medida que se cuente de una manera fija con cantidad de animales en estado de exportar en cualquier época del año.

No será difícil que se manden tambien á Europa, dada la abundancia que habrá en pocos años mas.

SEGUNDA PARTE

LA INDUSTRIA FABRIL Y MANUFACTURERA

SECCION PRIMERA

La industria textil

CAPITULO I

Beneficio industrial de la lana

I

EVOLUCION

A medida que se van desarrollando las industrias generadoras del imperio de ellas se forman nuevos centros urbanos en los cuales hay menos desperdicios, porque todos los productos se aprovechan, se impone la economia y el cuidado de utilizar los mismos productos que con tanta profusion se producen en el campo. Esto, que sucede en la inmensidad de las pampas, y por la falta de poblacion, no se ha podido llevar á la práctica en la República.

Si en la exportacion de la industria ganadera hubieramos llegado al máximum de perfeccion alcanzado por otros pueblos, esos 6.000 000 de reses representarian un enorme capital, pues aun descartando las que van destinadas al abasto de nuestra poblacion, siempre quedaria una cifra elevada para exportar en pie y beneficiarla en forma mas provechosa de la que actualmente se beneficia.

De acuerdo con el rendimiento de los rebaños para que pueda utilizarse en un año 6,000 000 de piezas, sin sufrir disminucion el capital viviente, debe de haber una existencia cuando menos de 24 á 26.000 000 de cabezas, teniendo en cuenta que existe un numero considerable de animales retirados de la reproduccion, que son los bueyes empleados en las labores agricolas y en el transporte de frutos, cereales y mercaderias en toda la Republica, número que forzosamente tiene que ser considerable en atencion al area bajo cultivo y al uso casi exclusivo que para el arrastre se hace del buey en toda la República

El proximo censo nacional nos proporcionará datos interesantisimos para llegar á conclusiones provechosas en el bien del desarrollo de la riqueza publica. Tanto en la ganaderia, como en otros ramos de nuestra actividad productora

CAPITULO II

Ganado lanar

En la apreciacion del número de cabezas de ganado lanar existentes en la República hoy existe igualmente una seguridad que no permite llegar á descubrir el número de ovejunos, por deducir de ellos una vez que conozcamos el producto anual de sus buenos lanares que se utilizan con el rendimiento de libra que da por cabeza

Si pudiéramos conocer con exactitud el de cabezas que vamos perdiendo, tendriamos el resultado deducido, un resultado deseado, pero que, respecto á nosotros, no existe para desgracia nuestra, pues hasta ahora ningun estadista ha podido dar con esos datos tan preciosos

No nos toca preguntarnos en tan delicado asunto, pero debemos hacer un llamado señalando la ignorancia de esa industria y haciendo notar la diferencia que existe entre su criminalidad y la de otras producciones nacionales

CAPITULO III

Ganado de cerda

I

CRIA

Con las facilidades que está presentando la exportacion de ganado en pie, se ha notado una inclinacion notable para dedicarse á la cria del ganado de cerda, el que esta dando prodigiosos resultados á los criadores, á los exportadores y á los que los benefician en las diversas formas que se le dá á la carne de tan utilisimo animal.

Conociéndose los buenos precios que paga la exportacion y el consumo, se han planteado criaderos numerosos en las provincias de Buenos Aires, Entre Rios, Santa Fé, y Córdoba, contando con algunos de gran importancia, como el que mantiene la Destileria Franco Argentina de Conchitas, que alberga en sus vastas pocilgas 10.000 animales de esa raza.

La mayoria de las destilerias de granos cuentan con esa produccion, como la cuentan igualmente las fábricas de queso y manteca y buen número de estancieros á quienes la cria del cerdo les deja pingües utilidades vendiéndolo á otros establecimientos que se encargan de cebarlos.

II

BENEFICIO

En tal grado se ejerce el beneficio del cerdo, que ya han desaparecido de los cuadros de importacion las abultadas cifras de grasa, tocino y salchichon que antes se importaban.

La influencia de la produccion interna se manifiesta por un considerable aumento en los consumos, debido á los precios convenientes, que se adquieren los preparados cerdo, hemos de ver muy pronto iniciarse la exportacion de sus productos, que han de constituir en el futuro una de las buenas fuentes de entrada para la República.

III

EXPORTACION

La exportacion en pié se hace con muy buen éxito, contando con un importante mercado en la República del Brasil.

Las compañias de navegacion han preparado sus buques como para transportar una regular cantidad en cada viaje, y con esa comodidad, el negocio de carnes en pié crece de continuo fabricándose continuamente nuevos mercados para las diversas razas que se crian en el pais.

En el año 93 se exportaron arriba de 7.000 cabezas y en el 94 sobrepasará esa cifra, que ha ir aumentando todos los años, á medida que se cuente de una manera fija con cantidad de animales en estado de exportar en cualquier época del año.

No será difícil que se manden tambien á Europa, dada la abundancia que habrá en pocos años mas.

CAPITULO II

La industria algodonera

I

PLANTACION

[illegible] pequeñas plantaciones de algodon que se han generalizado en la provincia de Santiago del Estero, [illegible] el [illegible] y la falta de conocimientos [illegible] en la cosecha y desmonte.

[illegible] en el rendimiento de las plantas, porque la [illegible] de algodon en esa provincia, se [illegible] en el [illegible] en la [illegible] en la [illegible] en la

CUADRO GENERAL DE LAS MATANZAS DE LOS SALADEROS DEL RIO DE LA PLATA

Y RIO GRANDE DESDE 1885 A 1894

	1885		1886		1887		1888		1889		1890		1891		1892		1893		1894		TOTALES GENERALES	
	Parcial	Total	Parcial	Total	Parcial	Total	Parcial	Total	Parcial	Total	Parcial	Total	Parcial	Total	Parcial	Total	Parcial	Total	Parcial	Total	Parciales	Totales
Buenos Aires	246.600		182.700		61.000		193.319		343.800		370.600		438 000		443 200		380 000		352.000		3.012 1.0	
Entre Rios	364.100	610.700	299.500	482.200	264.200	325.200	269.400	462.710	357 600	701 400	332 400	703 000	306 600	834 600	321.200	764 400	364 600	745 400	287 100	639.100	3.316 600	6.328 710
Uruguay	389,700		439.800		310.300		464.000		357 100		410 450		442 600		412 800		538 100		577.600		4.352 450	
Montevideo	259.300	649.000	305.000	744.800	176.800	486.100	335.800	799.800	352 000	709 100	270.100	680.550	233 000	676 600	206 000	707 800	276 900	816 000	309 500	977.100	2.004.400	7 256 850
Rio Grande	375.000	375.000	335.000	335.000	418.000	418.000	360 000	360.000	355 000	365 000	380 000	380 000	455 000	455 000	485 000	485 000	450 000	450 000	337 000	337 000	4 010 000	4.010 000
Cabezas		1.534.700		1.562.000		1.239 300		1.623.610		1 775 500		1 823 650		1 966 100		1 657 200		2 011 403		2.003.200		17 586 560
Aplicadas á extracto		241.500		288.200		155 800		195.800		202.000		267 400		351.000		105 700		216 500		258.300		2 452 200
Id. á tasajo		1.293.200		1.273.800		1 083.500		1 428.810		1.573 500		1 556 250		1 615 100		1 551 500		1 794 900		1 744 900		15 143 360

dad y calidad de los productos elaborados con las reses sacrificadas en esos 10 años.

III

TASAJO

La exportacion de tasajo ha presentado en los últimos 5 años un aumento considerable sobre el quinquenio anterior, siendo el aumento de mayor consideracion si se compara con el quinquenio del 80 al 84 inclusive, pues mientras que en aquel no nos dá sino un promedio anual de 23 millones de kilos, en el actual arroja un término medio de 43, casi el doble

En el cuadro siguiente presentamos la cantidad de animales faenados con destino á la obtencion del tasajo, exportacion anual de este último y rindes que ha dado cada res en el período de 10 años

	1885	1886	1887	1888	1889	1890	1891	1892	1893	1894
Animales faenados	561 400	397 300	295 200	432 710	701 400	698 400	656 500	701 000	700 400	696 400
Tasajo exportado kilos	32 055 635	37 388 200	22 000 000	28 000 000	41 767 000	41 151 000	43 481 000	39 365 000	44 389 000	45 000 000
Rinde por animal kilos	57.09	94.09	74.52	60 60	59.53	58.92	62 02	56.06	63 39	78.79

DE CADA ANIMAL FAENADO EN LOS SALADEROS DE LA REPUBLICA ARGENTINA EN EL PERIODO DE 1885 A 1894 INCLUSIVE

RESUMEN GENERAL DE LAS MATANZAS DESTINADAS A TASAJO EN EL RIO DE LA PLATA Y RIO GRANDE DESDE 1885 A 1894

	1885	1886	1887	1888	1889	1890	1891	1892	1893	1894	Totales generales
República Argentina	561 400	397 300	295 200	432 710	701 400	698 400	656 500	701 000	700 400	696 400	6.340 510
Id. Oriental	49 300	94 900	30 000	30 000	41 767 000	43 481 000	39 365 000	44 389 000	32 055 635	37 388 200	322 886 135
Rio Grande	192.200	193.300	125.800	138.800	53 62	62 02	56.06	63 39	57.09	94.09	1.015.300
	803.500	685.500	451.000	601.510	60 60	58.92	78.79	70.63	74.52	78.79	330.242.945
	375.000	335.000	418.000	418.000	59.53	58.92	62 02	56.06	63 39	57.09	4.010.000
	1.178.500	1.020.500	869.000	1.019.510	1.573.500	1.556.150	1.615.100	1.551.500	1.794.900	1.744.900	334.252.945

	Toneladas	Valor en $ oro
Exportacion de cueros salados en 1894	1.403.741	
» secos » » »	3.357.601	
Ganado en pié » » »	200.000	
Cueros curtidos en 1894	800.000	
Cueros utilizados en las industrias rurales y los que por accidentes no se han podido utilizar	200.000	
Total	6.961.342	

Exportacion de tasajo

Años	Cantidades
1870 a 1874	168.874.292 kilos
1875 » 1879	168 198.680 »
1880 » 1884	115 919 958 »
1885 » 1889	161 645 192 »
1890 » 1894 (1)	212.657.142 »
Total en 25 años	827 295.184 kilos

Promedio anual

Para el primer quinquenio	kilos	33.774 858
» segundo	»	23 183 991
» tercero	»	32 329 038
» cuarto	»	42.531 428
» quinto	»	

(1) Hemos tomado por base la exportacion conocida de los tres primeros trimestres, para hacer un cálculo prudencial respecto á lo probable en el cuarto trimestre del año.

Los diferentes rindes que presentamos obedecen, mas que al estado de los ganados, á los englobamientos de una faena con la otra, puesto que en ciertos años sobran carnes de la zafra anterior que se exportan en el año siguiente, mientras que á la inversa, hay años en que no solo se agota la zafra, sino que la matanza empieza temprano, y con alan para aprovechar buenos precios, y entonces resulta que en ese año aparecen carnes exportadas procedentes de animales que van á figurar en el monto de la matanza del año siguiente

Si el deseo de arribar á un término medio mas exacto hemos dividido el decenio en dos quinquenios, y de resumen de la matanza y exportacion de tasajo en dos períodos, sacamos las cifras siguientes.

Matanza y rinde por quinquenios

Años	Reses faenadas	Tasajo exportado
1885 a 1889	2 743 110	161 645 132
1890 a 1894	3 314 [illegible]	212 657 300
	[illegible]	[illegible]
	6 057 71	374 302 192

Rinde por cabeza en el quinquenio primero K 58 92

Rinde por cabeza en el quinquenio segundo » 64 15

Rinde medio de los dos » 61 28

Estos resultados pueden servir de punto de partida para estudios muy convenientes sobre la importancia de la raza y calidad del ganado que se destina á las faenas de los saladeros

Con respecto al segundo término medio de los rendimientos en mas largos períodos que el anterior, el monto de las anualidades de tasajo exportadas, que en los nueve años resultan 36, inclusive están sostenidas con carnes que proceden de otros animales

Pero asimismo, el rinde de kilos 64 15 que nos da cada animal en el período comprendido del 90 al 94, si bien presenta un progreso con el de kilos 58 92 que obtenemos en el período anterior, no responde á un progreso notable en la industria ganadera vacuna.

Apuntamos las deficiencias que existen, y esperamos que ellas de servir de punto de arranque para trabajos sucesivos

IV

Exportacion de cueros

La cantidad de cueros exportados nos demuestra una parte muy considerable del ganado sacrificado anualmente para la industria saladeril, para el abasto y el que perece por epidemias por mas que de este último hay una pérdida real que desaparece para los cálculos estadísticos.

Cueros salados exportados

Años	Cantidades
De 1870 á 1874	3 918 991
» 1875 á 1879	3 561 966
» 1880 á 1884	2 712 248
» 1885 á 1889	3 040 079
» 1890 á 1894	8 063 758
Total en 25 años	21 252 652

Promedio anual

Para el primer quinquenio	783 796
» segundo »	713 613
» tercero »	542 44..
» cuarto »	799 [illegible]
» quinto »	1 210.751

Cueros secos exportados

Años	Cueros
De 1870 á 1874	10 244 612
» 1875 á 1879	8 703 993
» 1880 á 1884	8 476 775
» 1885 á 1889	11 286 799
» 1890 á 1894	15 113 035
Total en 25 años	531825 214

Promedio anual

	Cueros
Para el primer quinquenio	2 048 922
» segundo »	1 740.798
» tercero »	1 895 355
» cuarto »	2 257 359
» quinto »	3.022.607

V

Exportacion de ganado en pié

Para llegar al conocimiento de las cantidades de ganado vacuno que anualmente beneficiamos, hay necesidad de juntar las diversas formas de aplicacion que se dá á los sobrantes.

Hemos visto ya la cantidad de cueros secos y salados que se han exportado, y tocanos ahora conocer el número de las reses exportadas en pié, como asimismo los cueros que utilizamos en la industria curtidora y los que tienen otra aplicacion, con cuyos elementos formaremos la suma general de las cabezas que anualmente utilizamos.

Ganado exportado en pié

Año de 1889	139.637
» 1890	150.003
» 1891	171.105
» 1892	125.456
» 1893	201.6[illegible]
» 1894	200.000
Total en 6 años	987.848

VI

Cueros curtidos

Del estudio hecho sobra la industria tenera para el Retrospecto del 1º de Enero de 1893, llegamos á la conclusion de que las fábricas nacionales curtian arriba de 500.000 suelas, con mas una fuerte cantidad de cueros, que con el nombre vaquetas, vaquillonas y becerros, pasan al consumo en cantidades considerables. Puede estimarse en mas de 800.000 el número de pieles procedentes del ganado vacuno que se curten en las tenerías nacionales, dato que no tiene nada de exagerado puesto que responde á una prolija informacion levantada en la mayoría de las curtiembres existentes en la República.

VII

Sobrantes totales

Tenemos ya un conocimiento exacto de los cueros exportados y curtidos en el año 94, como igualmente las reses exportadas en pié, lo que nos permite formar un cuadro, en el que se acompañan las piezas correspondientes á otras tantas reses sacrificadas.

Hé aquí ese cuadro.

Cueros salados exportados en 1894	1.403.741
» secos » » »	3.357.601
Ganado en pié » » »	200.000
Cueros curtidos en 1894	800.000
Cueros utilizados en las industrias rurales y los que por accidentes no se han podido utilizar	200.000
Total	6.961.342

Tenemos, pues, un sobrante anual, en números redondos, de 6 000.000 cabezas como mínimum, lo que puede servir de punto de partida para conocer el *cuantum* del capital viviente, esto es, el número de animales vacunos que cuenta la República

Si en la exportacion de la industria ganadera hubiéramos llegado al máximum de perfeccion alcanzado por otros pueblos, esos 6 000 000 de reses representarian un egorme capital, pues aun descartando las que van destinadas al abasto de nuestra poblacion, siempre quedaria una cifra elevada para exportar en pie y beneficiarla en forma mas provechosa de la que actualmente se beneficia.

De acuerdo con el rendimiento de los rebaños para que pueda utilizarse en un año 6,000 000 de piezas, sin sufrir disminucion el capital viviente, debe de haber una existencia cuando menos de 24 á 26.000 000 de cabezas, teniendo en cuenta que existe un número considerable de animales retirados de la reproduccion, que son los bueyes empleados en las labores agrícolas y en el transporte de frutos, cereales y mercaderías en toda la República, número que forzosamente tiene que ser considerable en atencion al área bajo cultivo y al uso casi exclusivo que para el arrastre se hace de buey en toda la República

El próximo censo nacional nos proporcionará datos interesantísimos para llegar á conocer si nos provechosa en el bien del desarrollo de la riqueza pública, tanto en la ganadería, como en otros ramos de nuestra actividad productora

SEGUNDA PARTE

LA INDUSTRIA FABRIL Y MANUFACTURERA

SECCION PRIMERA

La industria textil

CAPITULO I

Beneficio industrial de la lana

I

LA COLECTA

A medida que van desarrollándose las industrias agropecuarias á la sombra de ellas se forman nuevos centros urbanos en los antiguos despoblados, pequeñas poblaciones crecen con rapidez y en ellas se hace sentir la necesidad de utilizar las materias primas que en cantidad producen en la República. Aquí, como en la generalidad de los países, la colecta de la lana se hace en otras épocas del año, pues es entonces que se esquilan los animales. Una parte recibe después de preparadas en objetos de indispensable consumo en nuestras casas de negocio.

La exportacion ocupa en su mayor parte de los pueblos del litoral, que aparecen bien entre ellos y de estos los que primero se hicieron notables en la exportacion de lanas fueron Buenos Aires y Entre Rios, que en el año 1885 exportaron 70.000 toneladas de lana sucia, cifra que en el año 89 á 42.000 toneladas, en el quinquenio siguiente 90 á 94 [illegible] toneladas, [illegible] Buenos Aires [illegible] Entre Rios [illegible] Estos dos departamentos [illegible] Rios [illegible] Buenos Aires [illegible] Entre Rios [illegible] Buenos Aires [illegible] Entre Rios [illegible] Buenos Aires [illegible] Entre

con sus usos y costumbres, procura adquirir aquellos alimentos que le han servido en su país desde la niñez.

A la heterogénea poblacion que contamos débese la universalidad de nuestros productos industriales, puesto que, por su insuficiencia, la poblacion nacional no ha tenido fuerza ni capacidad de asimilacion para dominar é imponer sus usos y costumbres á la corriente inmigratoria que hemos tenido en los últimos 20 años.

Seccion cuarta

Cervezas y licores

I

CERVEZAS

Entre las industrias que mas descuellan por el perfeccionamiento de sus productos y la baratura con que se entregan al consumo, debe de mencionarse y colocarla en primera línea á la cervecería, desarrollada con bases sólidas y con un carácter de estabilidad que no podrá conmoverla ni la falta de los derechos de aduana ni la valorizacion del papel moneda.

Cuenta la República con dos verdaderos establecimientos entre la múltiple variedad de fabricas existentes en esta ciudad y en las provincias.

Quilmes y Bieckert son dos establecimientos de primer órden en cuanto á potencia productora, y por la perfeccion de sus productos pueden competir con las mejores fábricas existentes en Europa.

Por su precio, 4.50 curso legal la docena de botellas, han asegurado el predominio del consumo en la República, excluyendo de hecho la importacion de cervezas, que hoy no tiene mas representacion que la originada por las exigencias de algunos bebedores partidarios de determinadas marcas.

La potencia productora de las 85 fábricas existentes en la República—algunas de ellas sin funcionar por no poder competir con los grandes establecimientos ya citados—se eleva alrededor de 60 millones de litros cantidad que no ha podido ser elaborada porque no hay poblacion suficiente para consumir aquella cantidad.

II

LICORES

Es otra de las industrias muy remunerativas de toda la República, siendo imposible dar á conocer su número, porque muchos pequeños establecimientos radicados en los centros urbanos de las provincias, pasan desapercibidos para los efectos de una estadística prolija levantada por la seccion policial.

En la forma en que se ha desarrollado la industria citada, notase mui halagüeña la calidad de sus producciones y vemos con gusto que salen de los buenos establecimientos ya citados, los que existen en las provincias, todo lo demas se entrega al consumo sin el esmero y cuidado necesario para que reunan las condiciones exigidas por los buenos maestros en el arte de la cervecería.

Cuando pesaba sobre los licores el impuesto interno (en el año 92 el empadronamiento de las fábricas ascendió á 347 cuyo capital que hoy está representado en mas de 500 Aparte de las numerosas fábricas existentes en las grandes capitales, hay en el interior urbano, por insignificante que sea, que no cuente con una de dos fábricas que si bien en muchos casos no tienen de tan sino el nombre, producen sin embargo fuerte cantidad de licores, tónicos y aperitivos en fabricada cantidad.

El dia que se levante el censo industrial se podrá dar cuenta exacta de las bebidas que consume nuestra poblacion.

Esta ciudad cuenta actualmente con 245 establecimientos donde se fabrican licores varios, y es justo consignar la existencia de algunas fábricas montadas con superabundancia de elementos, tanto de capitales como de práctica, experiencia saber y maestranza para producir artículos preferibles con todo mayor razon á cualquiera que utilizan como materia prima de mal de calidad sobresaliente.

Seccion quinta

Otras industrias

I

BENEFICIO DE LAS MADERAS

Las proporciones que ha tomado nuestro trabajo nos obliga á condensar reseñas detalladas de industrias de gran importancia. La que tiene por base el beneficio de las maderas, extendida por toda la República, contribuye eficazmente á dar vida á nuestra poblacion obrera, ocupada en gran cantidad en las importantes y numerosas fábricas que funcionan en esta ciudad y en las provincias.

Su produccion abarca todos los ramos conocidos, segun puede formarse idea con la lectura del cuadro en que se mencionan los diversos trabajos que se practican en las fábricas que utilizan esa materia prima.

La muebleria fina y comun ha llegado á dominar en los consumos con buenas producciones. La fabricacion de sillas toma de dia en dia mayor vuelo, perfeccionándose sus productos con la mayor práctica adquirida, con la mejor maquinaria y con el aprovechamiento de las maderas que la experiencia ha demostrado ser mas apropiadas á esa industria.

La carreteria entrega buenos productos, como la fabricacion de carruajes, billares, y centenares de objetos de inmediata aplicacion á nuestras necesidades. La torneria y el tallado están bien representados y para el trabajo de construcciones, hay aserraderos y carpinterías mecánicas que presentan obras bien acabadas y con relativa baratura en sus precios.

Es una de las industrias que producen grandes beneficios al país.

II

MANUFACTURA DE METALES

Para describir la variedad é importancia de los establecimientos fabriles que benefician los metales en la gran variedad utilizada en los mil objetos necesarios á las industrias, á la navegacion, construcciones urbanas, puentes, obras públicas y á las necesidades demandadas por el uso doméstico, seria preciso ocupar algunas páginas de LA PRENSA.

Conocida la variedad de artefactos que salen de las fábricas nacionales, basta pasar revista á la nomenclatura de las fábricas existentes en esta ciudad, para comprender que se abarca en ellas todo lo que constituye hoy las necesidades de nuestra poblacion, siendo muy raros los objetos de metal utilizados, que no tengan su representacion mas ó menos importante en nuestras elaboraciones.

Como en todas las industrias cuyos productos no tienen otro mercado que el interno, luchan con la falta de consumidores y se hacen cruda competencia los fabricantes para dar salida á su produccion.

Nótase progreso constante y vemos en esa misma lucha un motivo para la perfeccion de los artefactos que salen de nuestras fábricas, en el deseo natural de los industriales de hallar mayor consumo en la mejor y mas económica produccion.

III

BENEFICIO DEL CUERO

Es una de las industrias que cuenta con mayores probabilidades de éxito para desarrollarse, y es tambien la que mas pronto ha encontrado dificultades para subsistir por el exceso de produccion.

La curtiduria, extendida en todas las provincias, se vé obligada á cercenar su produccion, por faltarle mercado retribuido convenientemente, lo que ha originado un principio de exportacion en las suelas.

Si la industria del curtido en las provincias contara con capitales para trabajar en la escala requerida para mantener una constante exportacion que le dejara beneficios al industrial, veriamos producirse un activo movimiento de exportacion, porque, tanto por los sistemas de trabajo, como por la excelente calidad de la materia curtiente, presenta curtidos que los puede admitir cualquier pueblo, por muy exigente que sea.

Las industrias derivadas de la misma, la zapatería, lomillería, talabartería, etc., ha llegado al máximum que requiere el consumo, aunque no con la perfeccion en el trabajo, ni menos en la calidad de los materiales que emplea.

En la competencia producida entre los grandes fabricantes, se sacrifica la calidad en aras de la baratura, y como su produccion sale á las provincias para ser usada por gentes que mas se fijan en la vista que en la calidad, he aquí porqué no hay esmero ni en la eleccion de los materiales, ni en la buena clase del trabajo, ejecutado sin la base de un consumo exigente, que haga pesar la responsabilidad sobre los malos fabricantes.

Justo es consignar estas observaciones, esperando que el mismo exceso del mal ha de producir el bien, pues llegará un momento en que los consumidores se apercibirán y han de acudir á comprar el artículo bueno, ya que lo pagan como tal.

IV

LA INDUSTRIA DE LOS TABACOS

La fabricacion de cigarros y cigarrillos ha seguido desarrollándose de acuerdo con las exigencias del consumidor, y si como en las demás industrias, tropieza con la falta de un mercado mas ámplio no por eso deja de producir mucho y bueno, á la par de lo mucho y malo que tambien entrega á los compradores que solo quieren cantidad y baratura sin pedir buena calidad.

Hay perfeccion y baratura en los productos de la cigarrería nacional, y puede asegurarse que es una de las industrias que se preocupa de satisfacer al consumidor en sus gustos.

Justo es tributarle un elogio por el constante anhelo que ha demostrado para corresponder á la demanda de sus productos.

V

CRISTALERIA Y CERÁMICA

En esta rama de la actividad humana estamos todavia bastante atrasados, puesto que en las producciones de las industrias que abarca esa seccion, faltan muchos artículos que debemos pedir al trabajo extraño.

Y sin embargo, año tras año vemos iniciarse nuevos trabajos, que hacen esperar en un futuro no lejano, la fabricacion de los muchos objetos que demandan nuestras necesidades.

En la fabricacion de vidrios van montándose nuevas fábricas que trabajan con actividad y que no son suficientes para satisfacer á la demanda de los objetos que ella toman.

En la fabricacion de la loza los ensayos han dado resultados satisfactorios y se hace observar un progreso en la adaptacion comun, en la fabricacion de moldes y en cuanto á trabajos que tienen por base el empleo de la mano del hombre, hasta todavia muchos de los artículos de las fábricas á que nos referimos, no pueden competir con los productos similares de las fábricas inglesa, alemana y demas del hombre.

Como el pais no tiene gran riqueza en materias primas explotadas en su mayor parte por negligencia ó ignorancia por los obreros, que no conocen las ventajas de una buena preparacion de los productos que trabajan, y que por falta de elementos de trabajo, se ven obligados á vender sus productos en bruto, lo que les reporta una ganancia insignificante, en comparacion del valor que adquieren despues de elaborados.

Sin embargo, tenemos la satisfaccion de poder asegurar que en la mayor parte de los artículos de loza, porcelana, etc., que se fabrican en el pais, se nota un progreso en la calidad y en la baratura, que hace esperar que en un futuro no lejano, la fabricacion de todos los artículos que demandan nuestras necesidades, sea una realidad.

VI

SUSTANCIAS Y PRODUCTOS QUÍMICOS

Esta industria que pequeña en general, tiene establecimientos de importancia, como la fábrica de pólvora de Barracas, que ocupa un capital de 1.000.000 de pesos, y que por su importancia merece especial mencion, por ser la única fábrica de pólvora que existe en la República.

Y sin embargo, aún tras ella vemos iniciarse nuevos trabajos, que hacen esperar en un futuro no lejano, la fabricacion de los muchos objetos que demandan nuestras necesidades.

En la fabricacion de vidrios van montándose nuevas fábricas que trabajan con actividad y que no son suficientes para satisfacer á la demanda de los objetos que ella toman.

En la fabricacion de la loza los ensayos han dado resultados satisfactorios y se hace observar un progreso en la adaptacion comun, en la fabricacion de moldes y en cuanto á trabajos que tienen por base el empleo de la mano del hombre, hasta todavia muchos de los artículos de las fábricas á que nos referimos, no pueden competir con los productos similares de las fábricas inglesa, alemana y demas del hombre.

Como el pais no tiene gran riqueza en materias primas explotadas en su mayor parte por negligencia ó ignorancia por los obreros, que no conocen las ventajas de una buena preparacion de los productos que trabajan, y que por falta de elementos de trabajo, se ven obligados á vender sus productos en bruto, lo que les reporta una ganancia insignificante, en comparacion del valor que adquieren despues de elaborados.

Sin embargo, tenemos la satisfaccion de poder asegurar que en la mayor parte de los artículos de loza, porcelana, etc., que se fabrican en el pais, se nota un progreso en la calidad y en la baratura, que hace esperar que en un futuro no lejano, la fabricacion de todos los artículos que demandan nuestras necesidades, sea una realidad.

Bandera de los vapores conductores de pasajeros é inmigrantes de ultramar.

Bandera	Número de vapores
Francesa	75
Italiana	69
Alemana	46
Inglesa	27
Española	6
Argentina	3
	226

Clasificacion por nacionalidades de los inmigrantes de ultramar exclusivamente:

Nacionalidades	Número de inmigrantes
Italianos	31.936
Españoles	7.296
Rusos	2 498
Franceses	1.863
Alemanes	867
Suizos	462
Austriacos	369
Ingleses	322
Argentinos	257
Belgas	211
Portugueses	175
Brasileños	123
Marroquíes	112
Turcos	91
Dinamarqueses	76
Norte americanos	56
Suecos	27
Holandeses	18
Orientales	17
Griegos	7
Rumanos	2
Total	48 775

Clasificacion por sexo, estado, religion y edad de los inmigrantes procedentes de ultramar

Sexo

Varones	adultos	27 178	
»	menores	4 526	
			31 704
Mujeres	adultas	11 352	
»	menores	3 539	
			15 071
Total			46 775

Estado

Solteros	31 141	
Casados	14 679	
Viudos	955	
		46 775

Religion

Católicos	43 376	
Israelitas	2 271	
Varias	1.128	
		46 775

Edades

Menores de 1 año	2 053	
De 1 á 8 años	2 771	
» 8 » 12 »	3 240	
» 12 » 20 »	8 326	
» 20 » 30 »	10 778	
» 30 » 40 »	11 801	
» 40 » 60 »	7.604	
Mayores de 60 »	318	
		46 775

Familias famadas

7 241 familias compuestas de

Varones	12 464	
Mujeres	10 540	
		23 004
Sin familia Varones	17 625	
» Mujeres	4 946	
		23 771
Total		46 775

Desembarcados por cuenta del Estado

Adultos	12 344	
Niños	1 676	
Párvulos	497	
		15 417

Alojados en el Hotel de la Capital

Hombres	19 764	
Mujeres	4 188	
Niños	2 474	
Niñas	2 252	
		28 678

Bultos de equipajes

Descargados en zonzas	12 304	
» en carros	1 913	
		14 217

Pasajeros é inmigrantes de ultramar desembarcados durante los 11 meses del corriente año en el Dock Central de la Plata

Vapores	64	
Pasajeros	2 124	
Inmigrantes	23 124	
Total	25 248	

Inmigrantes recibidos en el Hotel de Inmigrantes de la Capital durante los 11 meses de 1894

Meses	Número de pedidos
Enero	368
Febrero	51
Marzo	67
Abril	43
Mayo	728
Junio	473
Julio	211
Agosto	464
Setiembre	109
Octubre	192
Noviembre	462
Total de pedidos	3226
Pedidos satisfechos	610
Saldo no suplido por falta de inmigrantes	2616

Inmigracion rusa (israelita) entrada al puerto en los

Meses	Número de rusos
Enero	—
Febrero	8
Marzo	—
Abril	208
Mayo	—
Junio	663
Julio	244
Agosto	45
Setiembre	303
Octubre	504
Noviembre	296
	2271

Resúmen general de pasajeros é inmigrantes procedentes de ultramar y por vía de Montevideo durante los—

Meses	Entrada	Salida	Saldo
Enero	10 281	5 926	4 355
Febrero	8 227	5.373	2 854
Marzo	8.428	5.948	2 480
Abril	7.263	6 513	740
Mayo	8 322	4 851	3 471
Junio	6 809	4.303	2 506
Julio	6.496	4.165	2 331
Agosto	5 832	4.982	850
Setiembre	7.315	3.463	3.852
Octubre	11.694	4.027	7.637
Noviembre	14.513	3.906	10.607
	95 170	53.457	41 713

INMIGRACION COLOCADA EN LA CAPITAL FEDERAL É INTERNADA Á LOS DIFERENTES PUNTOS DE LAS LOCALIDADES DE LAS PROVINCIAS Y DE LOS TERRITORIOS NACIONALES EN LOS 11 MESES DE 1894

Provincia de Santa Fé	9 611
» » Buenos Aires	2 531
» » Córdoba	2 022
» » Entre-Rios	1 708
» » Tucuman	751
Capital Federal	502
Provincia de Mendoza	483
» » San Juan	131
» » Corrientes	79
» » Santiago	70
Gobernacion de Formosa	46
Provincia de San Luis	35
Gobernacion del Chaco	34
» » Misiones	28
Provincia de Salta	19
» » Jujuy	16
Gobernacion de Santa Cruz	11
» » Chubut	11
» » la Pampa Central	6
Provincia de Catamarca	5
Gobernacion del Rio Negro	1
Total	18 100

Internacion hecha por la Oficina Nacional de Trabajo—Puntos de las localidades de la Provincia de Buenos Aires:

Azul	99
Agote	5
Alfalfa	18
Arroyo Corto	18
Alberti	9
Ayacucho	11
Acevedo	1
Arrecifes	3
Apurico	5
Azcuénaga	3
Alberdi	5
B. Bavio	5
Balcarce	10
Bolivar	9
Bahia Blanca	140
Berutti	43
Bragado	19
Bella Vista	1
Benitez	1
Benavidez	3
Bernal	2
Beraztegui	3
Baradero	31
Campana	15
Cachari	6
Cortinez	4
Chivilcoy	105
Carlos Casares	20
Coronel Pringles	9
Castro	1
Camet	7
Chacabuco	64
Conesa	2
Chiclana	6
Chascomús	6
Castelli	14
Cañuelas	10
Capitan Sarmiento	14
Colonia Mauricio	261
Colonia Agricola	2
Colman	4
Capilla del Señor	2
Chás	5
Carlos Keen	1
Carhue	7
Coronel Dorrego	7
Cambaceres	3
Del Carril	1
Duggan	7
Dolores	8
Domehy	5
El Paraiso	1
El Moro	4
Ensenada	7
Exaltacion de la Cruz	2
Escobar	14
French	29
Florencio Varela	3
Guamini	1
Gonzalez Chaves	1
General Rodriguez	5
General Lamadrid	5
General Lavalle	4
Guinanco	11
Gorostiaga	7
Hinojo	22
Irene	3
Ignacio Arauz	3
Juarez	36
Junin	52
La Plata	23
Lobos	40
La Colina	6
Lujan	19
Lobos	16
Los Toldos	1
Las Flores	24
Lima	5
Las Heras	3
Lomas de Zamora	1
Monte Caseros	1
Monte Grande	27
Mercedes	7
Matilde	4
Moron	1
Maipú	4
Magdalena	3
Muñiz	2
Moreno	12
Merlo	1
Moron	8
Marcos Paz	3
Navarro	4
Nuevo de Julio	14
Necochea	1
Nuevo Plata	1
Olavarria	47
Ayala	4
Paraguayos	2
Pergamino	54
Pigüe	2
Pila	2
Patagones	5
Pueblo Unido	8
Pinto	2
Quilmes	41
Ramallo	14
Rauch	14
Quintana	2
Quiroga	1
Rojas	5
Ranchos	3
Rivadavia	1
Rodriguez Peña	2
Rio Salado	1
Ruiz de Luna	1
Rauch	1
Rojas	1
Rio Negro	8
Rauch	11
Rosario del Tala	3
Ramos Mejia	1
Rancagua	1
Saladillo	4
Salto	4
San Vicente	75
San Pedro	21
San Nicolás	1
San Andrés de Giles	2
San Antonio de Areco	27
San Cayetano	1
San Isidro	14
San Isidro	1
San Cayetano	4
San Fernando	4
San Pedro	21
Santa Lucía	2
San Nicolás	5
San Miguel	1
Suipacha	2
Tres Arroyos	11
Tapalqué	1
Tandil	6
Trenque Lauquen	21
Tapiales	2
Tigre	14
Tordillo	1
Las Flores	4
Temperley	7
Veinticinco	2
Villa Arguello	1
Vazquez	5
Vedia	3
Villa Colon	1
Veinticinco de Mayo	2
Vera	2
Veinticinco de Mayo	8
Velazquez	1
Zarate	44

Provincia de Entre Rios

Basavilbaso	15
Bridgo	5
Concordia	59
Cresp	20
Concepcion del Uruguay	18
Caseros	9
Ceiba	18
Clara	952
Chajari	5
Diamante	45
Dominguez	135
Elias	4
Federacion	20
Gualeguaychú	46
Gilaleguay	17
Hernandarias	22
Hernandez	9
Hughes	9
Lúcas Gonzalez	6
La Paz	3
Nogoya	1
Paraná	121
Rosario del Tala	3
San Antonio	13
San José	3
Santa Ana	17
Urdinarrain	6
Villaguay	12
Villa Colon	40
Victoria	19
Villa Urquiza	4
Villa Libertad	15
Yerúa	5

Provincia de Corrientes

Bella Vista	6
Corrientes	38
Esquina	1
Goya	26
Monte Caseros	3
Mercedes	3
Santo Tome	2

Provincia de Santa Fé

Aldao	39
Arequito	93
Armstrong	234
Alalíva	33
Arauz	19
Aceval	7
Arroyo Seco	99
Alvear	7
Alberdi	8
Avila	7
Arteaga	12
Alcorta	23
Aurelia	68
Arrufó	14
Angélica	6
Avena	68
Belgrano	21
Cañada de Gomez	166
Ceres	72
Carcarañá	60
Correa	3
Carlos Pellegrini	117
Cármen	32
Acevedo	11
Candelaria	23
Colastiné	2
Chavas	67
Calchaquí	3
Centeno	39
Constancia	18
Clusellas	38
Coronda	1
Cayastá	4
Castro	6
Cerana	4
Diaz	113
Devoto	13
Elortondo	79
E. Villa Constitucion	14
Esperanza	123
Elvira	1
El Trébol	154
Emilia	18
Escalada	2
Elisa	19
Elves Lille	30
Felicia	13
Frank	15
Firmat	52
Florencia	2
Fortin Tostado	6
Fortin Inca	9
Froilan Palacio	27
Fúnes	4
Galvez	174
Grütly	53
Giessler	6
Humboldt	8
Hercilia	35
Irigoyen	130
Jesus Maria	12
Josefina	8
Kilometro 343	12
Las Rosas	114
Largata	7
Lehmann	100
Las Tunas	15
Las Tosas	2
Larrechea	16
La Yerba	20
Las Sabanas	5
Lopez	35
Los Cardos	12
La Penada	8
Ledesma	1
Montes de Oca	27
Maria Juana	236
Matilde	145
Maggiolo	1
Melincue	1
Monge	8
Manuel Gomez	10
Maria Luisa	8
Moisesville	7
Nueva Torino	4
Nueva Helvecia	1
Ocampo	5
Ombúes	8
Presidente Roca	7
Pujol	75
Palacios	44
Progreso	54
Providencia	35
Pampa	2
Portales	2
Franchieles	2
Paz	14
Pujato	2
Rosario	2,241
Roldan	534
Ramona	6
Reconquista	14
Rueda	2
Romang	4
San Javier	175
San Carlos	111
San Cristóbal	22
San Gerónimo	4
San Jerónimo	2
San Lorenzo	44
San Carlos	41
San Gregorio	2
San Martin	2
San Jerónimo	2
San Javier	5
San Carlos	1
San Cristóbal	41
San Lorenzo	1,000
San Gregorio	1

CONCEJO DELIBERANTE MUNICIPAL

LA CIUDAD DE BUENOS AIRES

...del terreno calle Libertad esquina Tucuman.

Id 13—Se declara no comprendidos en la obligacion de construir cuartos para baños, á las casas de vecindad compuestas de departamentos independientes.

Id id—Se prorroga el plazo para la construccion de baños en los conventillos.

Id id—Ordenanza reglamentando la existencia de perros y disponiendo la licitacion de las patentes respectivas.

Id 15—Se autoriza el gasto necesario para refaccionar el local del Concejo Deliberante.

Id id—No se hace lugar á varias solicitudes por exoneracion de impuestos.

Id id—Se exonera del pago de impuestos á la escuela calle General Brown número 1050; á la Sociedad Tipográfica Bonaerense y á varios particulares y Sociedades de Beneficencia.

Id id—No se hace lugar á la solicitud de la Compañía de Gas de Belgrano, para extender sus cañerías, por haber caducado su concesion.

Id id—Déjase sin efecto el trazado primitivo de la calle 58 A desde Coronel hasta General Las Heras.

Id id—Apertura de la calle Olavarria. Se autoriza al D. E. para celebrar los arreglos necesarios.

Id id—Apertura de las calles 38 C, 38 B, Catamarca, 31 A, y 2ª Catamarca. Se exonera á los propietarios de los respectivos terrenos del pago de los derechos de delineacion por las posiciones que ceden.

Id id—Se aprueba un convenio celebrado con D. Juan Dufour sobre permuta de un terreno para ensanche de calles.

Id id—Se hace lugar á la rebaja en el precio del afirmado pedido por vecinos de la calle Gonzalez Cabrera, Heras.

Id id—No se hace lugar á la propuesta de D. Alfredo Frantier, para establecer una fábrica de asfaltos en el Municipio.

Id id—Se concede á la congregacion «Religiosas Asuncionistas de la Caridad» 37 metros cuadrados de terreno en el Cementerio del Oeste.

Id id—Autorizacion á 100 ejemplares de la ordenanza de impuestos de la imprenta de la Municipalidad de la Capital.

Id id—Se concede á los señores J. L. Duprat y Cia. el terreno solicitado para construir un galpon.

Id id—Se concede á los Nuevos Mataderos la suma de $ 1.500.000, pesos mo...

Id 23—Se autoriza el gasto para ...

...ingresos que ...

...

...

abren con dos focos, en el centro de 4 refugios en las esquinas de la plaza.

En los Corrales de Abasto pocas mejoras se han introducido con respecto al sistema primitivo de matanza y aún continúan arrastrándose los cueros á las risas en el pavimento entre la sangre y demás residuos de los animales que se faenan.

También se requiere con urgencia un ensanche para reconcentrar la matanza de la hacienda lanar, para ser inspeccionada prolijamente por los veterinarios y percibir el impuesto con debido control.

Nada en este sentido se ha hecho por estar pendiente la cuestion del traslado ó no á los Nuevos Mataderos.

Si esto no se realiza, no es posible permanecer operando como en la actualidad con perjuicio de la salud pública.

Respecto á medidas de higiene, se han adoptado algunas, que se cumplen con toda severidad.

La inspeccion veterinaria ha sido organizada y se realiza de la manera mas eficaz que el escaso personal de que se dispone por presupuesto lo permite.

Por este medio, se ha comprobado que la tuberculosis es mas general en los cerdos de lo que se suponia, y fué necesario proceder con energía, porque se constató que el 8 % de la matanza estaba afectado de esa enfermedad. Animal con tuberculosis se inutiliza en seguida para que no pueda ser enviado al mercado para el consumo.

Para mas garantía de esta inspeccion, se dispuso se instalase la oficina micrográfica á fin de que el exámen fuese tan completo como la ciencia lo enseña.

—

La renta municipal continúa en aumento y seguirá, si los nuevos intendentes imitan á sus últimos antecesores, que, desde 1890 vienen dirigiendo esta rama del poder público, haciendo administracion como base principal de sus programas. Administrando con órden y economía, se ha regularizado la Municipalidad de una manera que sorprende, cuando hacen 4 años que tenia una deuda exigible en plaza por $ %. 5.560.000

Es por esta causa que el público la respeta ahora, atiende sus indicaciones y le presta su cooperacion.

Siguiendo en este camino, podrá dentro de poco dar mayor impulso á sus obras públicas, y lo que es mas, disminuir en algo la carga con que en forma de impuestos grava al vecindario.

La recaudacion durante 1894 ha alcanzado á $ 10.713.923.78 %, ó sean $ 1.879.954 38 % de aumento sobre lo percibido en 1893, que fué el año que ha ingresado mayor suma al tesoro comunal.

A esto debe agregar las entradas por la lotería y por los hipodromos, que son respectivamente de $ %. 1.027.080.36 y $ %. 5.301.

El ingreso total, pues, durante el año 1894 ha sido de $ 11 816 205 18 %.

La deuda pública representada por sus empréstitos, asciende en la actualidad á $ %. 37.640.000 y $ oro 9 600 000, de los cuales $ %. 24 200 000 son servidos por el Gobierno Nacional con el producido de la Contribucion Territorial y el resto, ó sean $ %. 13 340 000 y $ oro 9.600 000 con el 30 % de las entradas diarias que se destinan á ese objeto. Como, además, se descuenta diariamente el 15 % de las entradas para la educacion y estimando en 5 % los gastos de percepcion, resulta que el 50 % de la renta está afectado y solo queda un 50 % con el cual se han atendido los gastos del personal, los trabajos realizados y todas las mejoras ejecutadas, debido al perfecto equilibrio á que se ha llegado entre los gastos y entradas, permitiendo atender el presupuesto sin que se haya firmado una letra ni contraido deuda en ninguna forma.

Obras Públicas Municipales

El corriente año ha sido fecundo en iniciativas y labor en el ramo de Obras Públicas que en su vasta esfera abarca la Municipalidad

Dos han sido las causas principales impulsivas que han dado mayor movimiento á esta rama la normalizacion de las finanzas municipales, primero (consolidacion de su deuda flotante y reglamentacion de la percepcion de sus rentas), y la creacion de la Lotería Nacional despues, (Ley de, 30 Setiembre de 1893). Esta última es la que principal y mayormente ha contribuido á que, disminuyendo los gastos que antes pesaban en su presupuesto, la Municipalidad haya ensanchado su esfera de accion: la construccion de nuevos Hospitales y Asilos y sostenimiento, conservacion y mejora de los existentes, la obligaban á distraer una buena parte de sus recursos, lo que con el 60 % que percibe del producido de la Lotería, no solo atiende esas necesidades, sino que tambien contribuye á mejorar la condicion de todos los demás análogos que tiene el Municipio á cargo de diversas sociedades.

—

Para mayor inteligencia, va dividida en capítulos la reseña de las diversas clases de trabajos ejecutados—ellos son.

DIRECCION—Plano Topográfico.

NIVELES Y CALZADAS—Construccion y conservacion de afirmados—Movimientos de tierras—Id id en las secciones de la Boca, Belgrano y Flores—Tramways.

ARQUITECTURA Y ORNATO—Hospitales y Asilos, Propiedades Municipales, Avenida de Mayo, Mercados, Cementerios y varios trabajos (no se incluyen las máquinas porque van en seccion aparte)

DELINEACIONES—Edificacion particular y trazo y apertura de nuevas calles.

—

Plano Topográfico del Municipio

Desde la federalizacion de Flores y Belgrano, el Municipio sentia la necesidad imperiosa de tener un Plano Topográfico, siquiera para conocer sus calles y la Municipalidad para regularizar el trazado de las mismas y proyectar con conciencia la apertura de las nuevas.

Varios intentos se hicieron sin resultado, llegando el caso de tener la Municipalidad que autorizar como oficial el levantado por el ingeniero Sr. C. de Chapeaurouge que, aunque deficiente é inadecuado para los fines que se necesitaba, llenaba sin embargo las necesidades del momento. Otros particulares, tal vez estimulados por la iniciativa del señor Chapeaurouge, levantaron otros tantos que en la práctica han resultado insuficientes como aquel: y no podia ser de otra manera, por cuanto un particular tiene forzosamente que luchar con dificultades insalvables como estas: la mala voluntad de algunos vecinos timoratos que no permiten siquiera tomar la dimension de su propiedad por una parte, la falta de medios para obtener las mensuras y subdivisiones de las mismas, levantadas por comisiones particulares ú órden de Juez; y sobre todo, el largo tiempo y fuertes desembolsos que requeriria la obra—sin que ofrezca mayores ventajas lucrativas.

Pesando estas poderosas razones justificadas en los hechos, era, pues, infructuoso esperar un trabajo relativamente bueno como fruto de la accion particular. Entendiéndolo así, y una vez estudiados los elementos prácticos con que contaba para su iniciacion—sin olvidar que no era posible destruir personal especial en él—el jefe de la oficina de Obras Públicas creyó que con mucha dedicacion y constancia podria llegarse á tener un plano de las nuevas calles y caminos actuales, á fin de que el trazado de las nuevas que se abriesen obedeciese á un plan general; pero ya en la tarea, vió posibilidad de formar un plano completo del Municipio, á lo que lo decidió la necesidad por todos reclamada de la publicacion de un plano oficial.

Con el plano del perímetro actual del Municipio levantado por los ingenieros Silveyra y Biot; parte de la zona que abarcaba el antiguo, confeccionado por la oficina del Catastro y los demás elementos particulares y oficiales de que pudo disponer, el año 1893 se sacó la obra y fué terminada el 23 de Mayo último y actualmente está en poder de los grabadores.

—

NIVELES Y CALZADAS

AFIRMADOS CONSTRUIDOS

En los 11 meses del corriente año se han afirmado 117 cuadras de varios sistemas clasificados en:

Clase de afirmado	Cuadras	Superficie en mets. cuad.
Adoquinado sistema Inglés	39	42.203 41
» » comun	74	83.579 22
» » madera	2	1.170 74
Empedrado mixto	1	1.988 42
» comun	1	988 42
Superficie total afirmada	117	142.811 21

Como de cuadras de las 117 cuadrillas durante los 11 meses como corre en parte este año, ya lo estaban con anterioridad, el cuadro que va á continuacion demuestra no solo el verdadero aumento de la extension afirmada dentro del perímetro de la ciudad (comprendiendo las parroquias de Flores y Belgrano), sino que tambien la existencia total.

Cuadro general de los afirmados existentes en la capital el 30 de Noviembre de 1894

CLASE DE AFIRMADO	Adoquinado	Inglés	Comun	Empedrado mixto	Macadam	Empedrado comun	Adoquinado de madera	Macadam	Empedrado comun	Existentes el 31 Diciembre de 1894	Cuadras	Superficie en m/cuad	Pavimentadas en el año menos la zona transformada	Noviembre 30 de 1894	Cuadras	Superficie en m/cuad	Noviembre 30 de 1894	Cuadras	Superficie en m/cuad	Existencia real el 30 Nbre. de 1894	Cuadras	Superficie en m/cuad
										1893	799	807.503.97			38	42.203.41					869	712.38
											74	83.579.22										
											1	1.988.42										
											1	988.42										
											41	48.583.50										
											766	759.008.18									1.218	1.261.84
											405	401.513.09									1.082	513.09
											63	63.121.17									121	997.17
											73	85.109.85									109	854.85
										1715	5	170.74									401	912.81
										9135	3	794.242.14										

Con los medios que actualmente se cuenta, y la práctica probada, de que conviene hacer un desembolso mayor, pero fructífero en construir los afirmados sobre una base sólida, se ha resuelto adoptar como plan general como plan general, en hacerlos con base de concreto como sistema mas apropiado á nuestra clase de subsuelo.

Esa es la razon por la cual de las 112 cuadras de adoquinado construidas, 34 han sido todas en esas condiciones, y si las restantes son del antiguo sistema, es debido á que 61 corresponden á contratos vigentes desde años anteriores, y las 17 restantes han sido construidas por cuenta exclusiva de los vecinos.

CONSERVACION DE AFIRMADOS

Segun se desprende del estado general de los afirmados existentes, *el Municipio tiene mil ciento treinta y cinco cuadras pavimentadas*, que representan *tres millones setecientos noventa y cuatro mil doscientos cuarenta y dos metros cuadrados* de diferentes clases de afirmados que la Municipalidad debe conservar

Si esa gran zona pavimentada nunca se removiera, á no ser para arreglar los baches que produce el tráfico, y esos afirmados descansaran sobre una base resistente, la tarea de la Municipalidad no seria tan difícil ni gravosa y las reclamaciones diarias del vecindario estarian bien justificadas, desde que él es quien contribuye en forma de impuestos con lo suficiente para pretender tener en un estado siquiera regular el pavimento de sus calles.

Pero desgraciadamente eso no es posible, por lo menos por ahora, tres son las causas poderosas que se oponen á la realizacion de esa justa pretension y, hoy por hoy, no está en manos de la Municipalidad remediarlas, ellas son la mala calidad del subsuelo, el natural deterio de construccion de afirmados de poco costo y, sobre todo las remociones constantes que hacen las empresas de gas, Aguas Corrientes Obras de Saneabridad, etc., para sus trabajos subterráneos.

Los trabajos ejecutados por las treinta y ocho cuadrillas existentes, son:

Compostura de adoquinado ingles, metros cuadrados	57 179
Id id comun, id id	184 358
Id id macadam, id id	15 434
Id id empedrado mixto, id id	6 114 678
Id id empedrado comun id id	68 296

TRABAJOS NUEVOS

Las mismas cuadrillas destinadas para la conservacion de los afirmados han hecho el adoquinado nuevo de nueve cuadras en las calles de Bermejo, Bolivar, Ecuador, Pichincha y Pedro Mendoza y la construccion de pasos de piedra.

El costo total del sostenimiento de las cuadrillas destinadas para la conservacion de los afirmados ha sido de $ 399 894.40 %, (sin incluir Flores y Belgrano)

Nota—Debe advertirse que en esta cantidad y en la que figura en el inciso «Movimientos de tierra», estan computados los jornales de las cuadrillas que, aunque dependen de la oficina de Obras Públicas, trabajan en la administracion de Corrales, Corralon de limpieza, Direccion de Paseos, Depósitos de Materiales Sud y Norte, Hospicio de las Mercedes, Comisiones de Higiene, Cementerio de la Chacarita, Jardin Botánico, Plaza y Avenida de Mayo.

MOVIMIENTOS DE TIERRA

Además de las cuadrillas destinadas para la conservacion de los afirmados, durante los once meses transcurridos han trabajado veinte cuadrillas llamadas de tierra, las que tienen el mismo número de personal que aquellas, es decir: 24 hombres.

Como la naturaleza de la mayoria de los trabajos ejecutados por estas cuadrillas, no permite su medicion, no pueden, pues, computarse de manera de formarse una idea precisa de ellos, en vista de esa dificultad, se reseñan los trabajos mas importantes para que mas ó menos puedan ser apreciados (Boca, Flores y Belgrano van en inciso separado),

Desmontes, metros cúbicos	55.072
Terraplenes, id id	7.945
Extraccion de arena, zorras	29.883
Compostura de calles, met. cuad	6.400
Abovedado de calles, id id	134.000
Desagote de calles y pantanos, metros cúbicos	6.800
Apertura de calles y pantanos, metros lineales	4.200

El costo total del mantenimiento de estas cuadrillas ha sido de $ 185.089.30 %.

Boca, Belgrano y Flores

Son las tres secciones mas apartadas del Municipio cuyo deplorable estado higiénico requirió por parte de la Municipalidad una atencion especial, tanto en cumplimiento de sus deberes y en atencion á los justos reclamos del vecindario, cuanto ellas constituian una amenaza constante á la salud pública.

Para atender las necesidades de la primera se comisionó especialmente al ingeniero señor Fierro, y para las segundas se nombraron los jefes respectivos.

A continuacion y por separado, va el detalle de los trabajos realizados.

BOCA

El saneamiento de esta importante seccion del Municipio ha preocupado siempre la atencion de los Poderes Públicos á causa de su mala clase de su suelo y de lo anegadizo de esos terrenos que, estando á mas bajo nivel que el de las altas mareas ordinarias del Rio de la Plata, estan expuestos frecuentemente á serias inundaciones, á pesar de la defensa que le prestan los muelles del nuevo puerto como los del Riachuelo.

Esas inundaciones adquieren proporciones considerables cuando la penetracion de las aguas del rio se combina con las fuertes lluvias.

De ahí resultan estancamientos de agua que, careciendo de fácil salida, entran en descomposicion y desprenden los efluvios que engendran la larga série de enfermedades contagiosas que hacen de la Boca un constante peligro para la salud pública.

Había, pues, necesidad de adoptar las medidas adecuadas á fin de zanjar de una manera definitiva esas dificultades, á cuyo efecto en Julio del año pasado se comisionó al ingeniero de la seccion Sud para que corriera con esos trabajos.

Hecho el estudio de nivelacion general de toda esa zona y en vista de los datos obtenidos, se ha llegado á tener el convencimiento de que la única medida práctica á tomarse es el levantamiento del nivel de toda esa seccion, tomando como mínimum la altura máxima de las aguas del Riachuelo.

Ese levantamiento, que será causa de una ordenanza especial por la parte que afecta á los vecinos, cuyo proyecto ha sido sometido á la aprobacion, hará que á la vuelta de un corto número de años, esa seccion cambie su aspecto, tanto estético como higiénico, pues habrán desaparecido por completo las inundaciones: los desagües serán mas fáciles á causa de la mayor pendiente que con el levantamiento se obtiene, y se llegará así, á resolver de una manera permanente el tan debatido asunto del saneamiento de la Boca.

El sistema adoptado es el único apropiado y posible á pesar del mayor costo que pueda ocasionar, porque habiéndose variado el de cloacas, suprimiendo los desagües para las aguas de lluvia, precisamente en esa seccion que es la que mas necesitaba esos servicios, no quedaba otro medio de desagüe que el superficial, y como se ha dicho antes, los terrenos están á mas bajo nivel que el de las aguas altas, no seria posible hacerlo sin el levantamiento del terreno.

Esos trabajos han principiado ya, y en las calles que se han llevado á cabo, se ha visto que los perjuicios que podria temerse ocasionar no son de consideracion, pues siendo la edificacion de la Boca casi exclusivamente de madera, la prevision de sus habitantes ha hecho que las casillas se edificaran sobre pilotes á la altura de las mayores crecientes, para resguardarse contra las frecuentes inundaciones

Los trabajos realizados por las siete cuadrillas con que cuenta Boca y Barracas, son los siguientes:

Reconstruccion de adoquinado de m/c	38 142
» » empedrado comun	33 389
» » comun	11 697

SECCION BELGRANO

Es indudable que esta seccion ha sido de cuenta con los mismos inconvenientes que la de Flores, es una de las que mas ha progresado en estos últimos tiempos, debido á la dedicacion de su jefe, Sr. Borgi, quien con el apoyo de la Intendencia y secundado eficazmente por la Comision de Obras Públicas y los vecinos de aquella parroquia, ha llevado á la práctica muchas mejoras que eran necesarias.

El estado para sus trabajos cuenta con cuadrillas, una de afirmados y tres de tierra compuestas cada una de un capataz y de 24 hombres. Las operaciones directas del jefe de la seccion, pero bajo el control y direccion de la oficina de Obras Públicas.

Las obras realizadas son:

Construccion de empedrado comun m/c	4 [illegible]
Reconstruccion de afirmados id id	9 [illegible]
Compostura » » id id	6 8 4
Construccion de 24 pozos de piedra m/c	4 807
Desmontes m/c	1 47
Arreglos de calles id id m/c	79 [illegible]

Por cuenta del consejo de Higiene y se han pavimentado 18 434.15 metros cuadrados.

El costo total de estos trabajos [illegible] asciende á la cantidad de $ 4 5[illegible] moneda nacional.

De acuerdo con las indicaciones de la oficina de Ingenieros se ha continuado el empedrado de la calle Santa Fé desde el Rio Maldonado hasta la Avenida Belgrano, que es la única de las tres secciones que no está afirmada en esa calle principal, con ser esta la única arteria que conduce al Norte de la Provincia y á la Capital Federal.

Queda sin embargo otra calle igualmente ancha y es el finado arroyo de la Avenida Buenos Aires desde esta hasta la vía del tercero. Hasta el Ingeniero Sr. Nacente, que es el encargado, con cuya falta la Municipalidad y el vecindario han sufrido, se ocupaba de [illegible] y [illegible] de [illegible] suspendido.

FLORES

Esta seccion ha contado con igual personal obrero que la anterior

Los trabajos ejecutados han sido:

Compostura de adoquinado comun m/c	22 974
Arreglos de calles y c[illegible]	3 642
Terraplenes m/c[illegible]	2 523
Desmontes [illegible]	1 427
Empedrado comun m/c[illegible]	3 [illegible]
Abrir cantidad m/c[illegible]	2 241

Se han pavimentado ademas, por cuenta del contratista Cesario, [illegible] para Belgrano, 18 134 11 metros cuadrados

El sostenimiento de las cuadrillas ha presentado, para la Municipalidad un desembolso de $ 52 641 %.

TRAMWAYS

El siguiente cuadro demuestra el estado general de las vias, curvas, desvios, y demas existentes en el Municipio de la Capital el 30 de Noviembre de 1894

NOMBRE DE LAS EMPRESAS	Existencia el 30 de Noviembre de 1894	Pavimentadas con una y adoble via	No pavimentadas con una via	No pavimentadas con doble via	Extension kilometrica	Numero de curvas	Numero de desvios	Numero de cambios
Anglo Argentina	413	65	4	15	106.175 80	120	18	118
Ciudad Buenos Aires	348	97	4	13	98.283 80			
Buenos Aires á Belgrano	33	6	15		19.895 40			
Rural	13	4	4		6.183 86			
Capital	87	6	14	38	23.101 —			
Nueva	288	12	2	33	80.000 —			
Gran Central	512	15	97	88	83.546 83			
Nuevo concesion del mes de Noviembre	186		11	41	26.356 90			
Metropolitana					3.620 —			
Argentina					3.620 —			
Puente Alsina, Barracas y Flores					3.628 —			
Belgrano, F. C. C. Argentino					4.481 —			
Villa Ineles					100 —			
Nueva								
Montes y Cia.								
TOTALES	1930	450	260	41	436.047 —	120	18	118

—

ARQUITECTURA Y ORNATO

HOSPITAL RAWSON

Sala de maternidad—Compuesta de un salon de 29.70 por 7.60; otro de 19.60 por 7.60; un pabellon de aislamiento, otro para operaciones y otra para baños, ropería, ect. Esta obra se ha inaugurado ya, pero se están haciendo aún algunas obras de estuco, pisos, etc.

Actualmente se construye un comedor y dos piezas anexas para practicantes; se ha instalado un calorífero y se ha sacado á licitacion la construccion de un pabellon, sala de autopsia, depósito de muertos, etc.

CLÍNICA QUIRÚRGICA, SERVICIO DEL DOCTOR TEXO

Edificio compuesto de 26 por 20 con una sala de operaciones, consultorio y demás anexos, unido por una galería que comunica á uno de los pabellones de enfermos á cargo del doctor Texo. Este edificio se hace por licitacion y está al terminarse.

Sala de cirugía—Se construye un pabellon con ese objeto, el que tiene dos salones de 24 por 8, con 4 piezas de servicio, pasaje, etc. las obras están por terminarse.

HOSPITAL SAN ROQUE

Edificio para el pozo y bombas y construccion de dos nuevos pabellones—Con la reparacion total del antiguo edificio han sido terminados estos trabajos.

HOSPICIO DE LAS MERCEDES

Están ya bastante adelantados los trabajos de ensanche de parte de las celdas destinadas para locos furiosos, de cuacho, y un patio con salto de lobo. Tambien se ha dado principio á la construccion del muro de circunvalacion.

Se ha sacado á licitacion las obras de ensanche definitivo del Hospicio (4 pabellones para niños y criminales) y se tramita el proyecto de construccion de un pabellon para pensionistas,

Sala de autopsia y depósito de muertos, etc—Se ha dado principio á la construccion de este edificio por medio de las cuadrillas, constando este de una sala de autopsia de 6 por 6 m, un depósito de muertos de 5 20 por 5 50, un museo de iguales dimensiones y dos piezas destinadas para ropería y útiles.

CASA DE AISLAMIENTO

En el terreno municipal ocupado actualmente en parte por la Casa de Aislamiento se ejecuta la cerca definitiva. Dicho terreno está limitado por la calle Entre-Rios al Este, Matheu al Oeste, Puente Alsina al Sud é Iturraspe al Norte.

La nueva construccion la componen diez pabellones y está bastante adelantada.

HOSPITAL NORTE

En el actual Nosocomio se efectua el ensanche definitivo, que consta de grandes dormitorios, laboratorios y anexos, ocupando el todo una superficie de 5959 metros y estará techada la capilla y un pabellon.

HOSPITAL DE BELGRANO

En el terreno municipal en la calle Sanchez de Bustamante y Avenida Buenos Aires manzana 50 se construye este hospital. Está por terminarse y se instalará el departamento para administracion y servicio. En la misma manzana se tiene proyectada la construccion de pabellones para 150 enfermos.

ASILO NOCTURNO

La sociedad de Ejidos Russo-Germana tiene un Asilo Nocturno, se proyecta el ensanche de este, á objeto de habilitar 80 camas.

CASA DE CORRECCION Y TRABAJO

En el terreno de la Manzana 129 se ha terminado los talleres de Labor, Anexo á la Penitenciaria, que [illegible] es la construccion de [illegible] metros.

CASA DE LA CUARENTENA

Se ha llevado á la [illegible] existente [illegible] construccion [illegible] pintura y varias reparaciones en [illegible]

CEMENTERIO DEL NORTE Y LA SECCION NORTE

Está por terminarse la [illegible] se ejecutan [illegible] se ha repuesto por [illegible] un depósito de materiales de la [illegible] Luis Horas y Mola.

CEMENTERIO DE LA CHACARITA

Todas las [illegible] de [illegible] se ha [illegible] del [illegible] se ha [illegible] depósito de [illegible] y [illegible]

BANCO MUNICIPAL DE PRESTAMOS

Se ha arreglado el local que ocupa la [illegible] y construido un galpon para el [illegible]

MATADEROS

Calle Santa Fé—Se ha terminado el arreglo de edificio del ex-Departamento de Agricultura, para [illegible] del Matadero y construccion de una pieza para el [illegible]

CALLE SANTA FE Y URIARTE

Construccion de dos piezas para oficina del impuesto de abasto.

DISPENSARIO DE SALUBRIDAD

Arreglo de la entrada y de una pieza para servicio etc., etc

Asistencia Pública—Varias refacciones de hechos [illegible] ques y pintura arreglos de cubiertas.

Desinfeccion Sud—Se [illegible] varios trabajos de carpintería y [illegible]

Desinfeccion Norte—Refacc[illegible] y colocacion de claraboyas de ventilacion

Casa municipal de Belgrano—Formacion de un [illegible] para el reparo, arreglo de las veredas de la plaza, etc.

Mercados del Plata, Centro y Comercio—Se han efectuado pequeñas reparaciones, [illegible] cerraduras de puertas y letrinas, apertura de puertas, etc

Cementerio de la Chacarita—Se han hecho reparaciones en la capilla y casa de administracion.

Se ha sacado á licitacion la construccion del portico de entrada, administracion, capilla y nichos

Jardin Botánico—Se construye el muro de cerco sobre la calle Las Heras

Cuartel de Artillería de Palermo—Varias reparaciones

Casa municipal—Varias obras de pintura y carpintería interior.

Terreno municipal, (San Jose y Belgrano)—Construccion del muro de cerco.

Propiedad del Dr. Ugarte—Construccion del circo.

Arroyo Maldonado—Construccion de alcantarillas.

Demoliciones—Demolicion de siete pizas en la calle Gallo.

Demolicion de una construccion en la calle Las Heras y Ayacucho. Demolicion de un cerco en la calle Corrientes y Bustamante. Demolicion—aún está en ejecucion—del semi-circulo de la antigua aduana sobre el Paseo Colon.

Plaza de Mayo—Se construyen cuatro refugios.

Corralon Belgrano—Se está construyendo un galpon, tres piezas y muro cerco del corralon de limpieza.

Oficina Química—Varias refacciones.

AVENIDA DE MAYO

Despues de diez años de incesante labor y debido al impuso dado á los trabajos en el año anterior, es que la Avenida de Mayo ha quedado terminada, en lo que se refiere á la expropiacion y demolicion de las propiedades afectadas y señalamiento de la línea en los puntos de la nueva arteria abierta.

Es indudable que la ley N° 3928 y la demolicion del Mercado Modelo han sido los factores principales para que la gran concepcion del ex-Intendente Alvear se pudiera apreciar en toda su magnitud y festejar su éxito en las fiestas pátrias del 9 de Julio, fecha de su inauguracion.

DELINEACION EN EL MUNICIPIO—EDIFICACION PARTICULAR

Por la seccion respectiva se han expedido

Permisos	1681
Líneas	3478
Conformes	2876

De estos coresponden al

	Centro	Belgrano	Flores
Permisos	1608	160	93
Líneas	2319	560	594
Conforme	2027	408	441

—

En el cuadro que va á continuacion queda resumido el movimiento habido durante los once meses del año y en él se verá que la edificacion sigue siempre la tendencia iniciada de extenderse á los barrios apartados:

Categoría.	Pisos.	Metros lineales	Extension total	Importe por pisos y corredores	Importes parciales por categoría.	Importe total.
EDIFICADO						
4ª	1	8.788.80		18.944 00		
	2	393.12		6 031 20		
	3	642.80		9.643.35		
	4	293.60		4.677.60		
			5.359 69		40 196.15	
EDIFICADO						
2ª	1	5 696.72		22 782 88		
	2	582.13		4 737 04		
	3	170 60		2 060 83		
			6 458 75		29.670 72	
EDIFICADO						
	1	6 127 27		18 381 81		
	2	268 28		1 729 56		
	3	153 30		1 380 24		
			6 588 89		21 491 61	91 258 48
CERCADO						
1ª		5 454 57		5 454 57		
2ª		2 318 38		1 064 02		
3ª		10 039 40		5 016 73		
			17803 31		12 325 92	12 326 92
REFACCIONES Y REBOQUES DE EDIFICIOS						
1ª		2 806 60		8 716 80		
2ª		703 19		1 406 38		
3ª		806 63		806 63		
			4 414 42		10 928 81	10 928 81
REFACCIONES DE LETRAS						
3ª		84 40		19 32		
			84 40		19 32	19 32
ABRIR Ó CERRAR PUERTAS Ó VENTANAS						
1ª	1	827 00		5 782 01		
2ª	2	336 0		1 356 00		
3ª	3	341 30		682 [illegible]		
					$ 800 [illegible]	$ 800 [illegible]
[illegible]		[illegible]		214 [illegible]		
2ª	2	[illegible]		136 [illegible]		
3ª	3	[illegible]		74 [illegible]		
					42[illegible]	42[illegible]
[illegible]						

Las existencias [illegible] Estadística Municipal

SOLARES

[illegible]

[illegible]	Metros lineales	Metros	Importe
279	2 [illegible] 9[illegible]	16 [illegible]	2 [illegible] 72
	[illegible]		
21[illegible]	1 [illegible] 4	6 [illegible] 6	6 [illegible] 4
480	3 [illegible] 0[illegible]	14 [illegible] 91	18 [illegible] 0

[illegible] Reparaciones [illegible] [illegible] [illegible]

...nacidos de padres que han reconocido á ...nacidos antes últimos y nacidos la ...parte de ellos en años anteriores, ...reconocimientos se han hecho du... los once meses del corriente año.

...cidos solamente por el padre 230 ... 216 mujeres.

...cidos solamente por la madre 161 ... 153 mujeres.

...cidos por los dos 10 varones y ...

MATRIMONIOS

...celebrados en la capital durante los ... meses últimos, en las di... parroquias situadas en el municipio ... iglesias disidentes, nos lo demuestra el ... siguiente:

Parroquias	Civiles	Religiosos	Excedente de civiles sobre religiosos
Catedral al Norte	181	116	35.00
Catedral al Sud	119	59	50.42
Monserrat	190	155	18.42
San Nicolás	102	73	28.43
Socorro	292	142	26.04
San Miguel	56	75	25.35
Pilar	487	288	40.86
Piedad	273	122	55.31
Balvanera	604	487	26.66
San Cristóbal	587	347	40.89
Concepcion	468	401	13 95
San Telmo	214	124	42 06
San Juan Evangelista	359	177	31.66
Santa Lucía	268	168	37.31
Flores	235	121	48 51
Belgrano	172	91	47.09
Iglesias disidentes	—	94	—
Totales	4.565	3 040	33.40

El exceso de matrimonios de civiles á religiosos es de 1525, representando un exceso de 33.40 por ciento del total el tanto por ciento de los que hubo en el año 1893 fué el 32, siendo por lo tanto una diferencia de 0.80 ojo del uno al otro año.

El número total de matrimonios celebrados puramente civiles, ha sido el de 4096 entre solteros y 175 entre viudos y solteras 205 entre solteros y viudas y 89 entre viudos, haciendo el total de 4565.

Por el siguiente cuadro se verá las edades de los que han contraido matrimonio, especificando las de los varones y mujeres.

Matrimonios celebrados en la Capital durante los once meses del año 1894, clasificados por la edad de los contrayentes

Edad de los maridos	Edad de las mujeres: De 14 á 20 años	De 21 á 25 años	De 26 á 30 años	De 31 á 35 años	De 36 á 40 años	De 41 á 45 años	De 46 á 50 años	De 51 años arriba	Totales
De 14 á 20 años	88	150	66	15	4	1	1	—	325
De 21 á 25 años	187	1.050	666	262	98	39	18	5	2.325
De 26 á 30 años	98	723	1.007	384	174	61	28	7	2.482
De 31 á 35 años	15	262	384	552	233	88	39	11	1.584
De 36 á 40 años	4	98	174	233	329	124	57	15	1.034
De 41 á 45 años	1	39	61	88	124	164	70	19	566
De 46 á 50 años	1	18	28	39	57	70	87	23	323
De 51 años arriba	—	5	7	11	15	19	23	31	111
Totales	394	2.345	2.393	1.584	1.034	566	323	111	8.750

Para concluir los principales datos referentes á matrimonios, el siguiente cuadro nos demostrará la nacionalidad de los mismos contrayentes clasificados anteriormente en diferentes conceptos

Matrimonios clasificados por la edad de los contrayentes

Nacionalidad de los maridos	Nacionalidad de las mujeres: Argentinas	Italianas	Españolas	Francesas	Inglesas	Alemanas	Orientales	Diversas nacionalidades y desconocidas	Total
Argentinos	1804	78	46	22	2	2	1	2	1957
Italianos	1327	1172	67	51	4	3	2	1	2627
Españoles	688	44	649	41	1	1	1	1	1426
Franceses	346	8	6	215	1	1	1	1	579
Ingleses	95	3	5	2	44	1	1	1	152
Alemanes	87	5	4	3	1	57	1	1	159
Orientales	163	10	11	4	1	1	15	1	206
Diversas nacionalidades y desconocidas	136	15	11	5	1	1	1	5	175
Total	4649	1336	799	343	55	66	22	12	7282

Para que el lector pueda darse una idea de los progresos y adelantos que ha realizado la estadística municipal, al dar á conocer la mortalidad ocurrida en la capital no debemos escatimar nuestros elogios al inteligente y laborioso director de dicha estadística, don Alberto B. Martínez, por las modificaciones y adelantos que ha introducido en tan importante ramo.

Además del resúmen que publica dicha oficina anualmente, da á luz todos los meses en los idiomas español, francés é inglés, un boletín con el cual establece cange con las principales poblaciones de América y Europa.

Años	Población calculada	Número	Por 1000 habitantes	Habitantes por 1 nacido muerto	Nacidos vivos: Número (Argentinos)	Nacidos vivos: Número (Extranjeros)	Nacidos vivos: Total	Por 1000 habitantes	Varones por cada 100 mujeres
1857	90 878								
1858	91 157								
1859	91 436								
1860	91 715								
1861	92 000								
1862	92 285								
1863	92 570								
1864	92 855								
1865	93 140								
1866	93 425								
1867	93 710								
1868	94 000								
1869	94 285								
1870	94 570								
1871	94 855								
1872	95 140								
1873	95 425								
1874	95 710								
1875	96 000								
1876	96 285								
1877	96 570								
1878	96 855								
1879	97 140								
1880	97 425								
1881	97 710								
1882	98 000								
1883	98 285								
1884	98 570								
1885	98 855								
1886	99 140								
1887	99 425								
1888	99 710								
1889	100 000								
1890	100 285								
1891	100 570								
1892	100 855								
1893	101 140								
1894	101 425								

Parroquias: Catedral al Norte, Catedral al Sud, Monserrat, San Nicolás, Socorro, San Miguel, Pilar, Piedad, Balvanera, San Cristóbal, Concepción, San Telmo, San Juan Evangelista, Santa Lucía, San José de Flores, Belgrano.

Nacionalidad de los maridos: Argentinos, Italianos, Españoles, Franceses, Ingleses, Alemanes, Orientales, Diversas nac. y desconocidas, Totales.

Nacionalidad de las mujeres: Argentinas, Italianas, Españolas, Francesas, Inglesas, Alemanas, Orientales, Diversas nacionalidades y desconocidas, Total.

Edad de los maridos: De 14 á 20 años, De 21 á 25 años, De 26 á 30 años, De 31 á 35 años, De 36 á 40 años, De 41 á 45 años, De 46 á 50 años, De 51 años arriba, Totales.

Edad de las mujeres: De 14 á 20 años, De 21 á 25 años, De 26 á 30 años, De 31 á 35 años, De 36 á 40 años, De 41 á 45 años, De 46 á 50 años, De 51 años arriba, Totales.

Meses: Enero, Febrero, Marzo, Abril, Mayo, Junio, Agosto, Setiembre, Octubre, Noviembre, Total.

Nacidos vivos: Varones, Mujeres, Total, Por 1000 habitantes, Media mensual, Varones por cada 100 mujeres.

Nacidos muertos: Varones, Mujeres, Total, Por 1000 habitantes, Media mensual, Varones por cada 100 mujeres.

Nacidos vivos y muertos: Varones, Mujeres, Total, Por 1000 habitantes, Media mensual, Varones por cada 100 mujeres.

Defunciones: Varones, Mujeres, Total, Por 1000 habitantes, Media mensual, Varones por cada 100 mujeres.

Defunciones de menores de un año: Varones, Mujeres, Total, Por 1000 habitantes, Media mensual, Varones por cada 100 mujeres.

Defunciones de menores de un año por 1000 nacidos vivos: Varones, Mujeres, Total.

Defunciones de menores de un año por 1000 habitantes

Nacionalidad	Presos
Argentinos	4232
Españoles	32
Italianas	61
Francesas	28
Orientales	25
Arabes	1
Inglesas	1
Alemanas	13
Chilenas	1
Total	884

Han tenido entrada por los siguientes delitos. Por hurto 44, por estafa 1, por lesiones 35, por desacato á la autoridad 3, por infanticidio 4, por defraudacion 2, por disparar armas de fuego 2, por circular billetes falsos 3, por adulterio 7, por vender billetes de lotería 4, por sustraccion de menores 1, por usurpacion de estado civil 1, por homicidio 1, por corrupcion de menores 4 y menores depositadas 272.

Clasificando las edades nos dá de 5 á 10 años 60, de 10 á 15 id 30, de 15 á 20 id 169, de 20 á 25 id 61, de 25 á 30 id 28, de 30 á 35 id 17, de 35 á 40 id 11, de 40 id.arriba 12.

Policía

Si tuviéramos que apuntar todos los detalles del movimiento de la policía, seria muy largo enumerarlos uno por uno, nos concretaremos solamente á señalar los mas importantes.

Todos los resúmenes que á continuacion se detallan, la oficina de estadística municipal los toma del *Boletin de Policía* que mensualmente se publica.

Los datos siguientes, son los delitos que por varios conceptos se han cometido y que ascienden á 4.144

Delitos contra las personas	1348
« « la propiedad	2563
« « la moral	2
« « las garantías individuales y órden público.	231
Total	4144

Estos delitos se han efectuado por medio de las armas, y otros instrumentos clasificados como sigue Con armas de fuego 130, con armas cortantes 522, con armas contundentes 702, con armas punzantes 83 con otros instrumentos 289, y con otra clase de objetos que no se especifican 2418

Los referidos delitos se han consumado en los sitios y parajes que se expresan

Cafes, fondas, posadas, etc	127
Casas de comercio	952
« de inquilinato	309
« particulares	1277
« de prostitucion	17
« en construccion	64
Edificios publicos	152
Via pública	1238
Sin especificar el sitio	9
Total	4144

Del total de los delitos consumados han sido perpetrados 1171 de dia y 1475 de noche en dias de trabajo, 213 de dia y 442 de noche en dias de fiesta y 843 que no lo especifica

De los autores de los delitos cometidos durante los once primeros meses del año de 1894, han sido aprehendidos 2.836, habiendo sido 2.073, siendo los autores prófugos 763.

La nacionalidad de los 2.836 aprehendidos, se descompone de la manera siguiente

Alemanes	32
Argentinos	1034
Austriacos	8
Belgas	3
Brasileños	9
Chilenos	5
Españoles	517
Franceses	182
Ingleses	21
Italianos	882
Norte americanos	5
Orientales	114
Paraguayos	9
Portugueses	9
Rusos	5
Suizos	8
Otras naciones	14
Total	2836

Clasificados por el estado civil resultan ser 1988 solteros, 793 casados y 55 viudos. Las edades de los mismos, tomadas de los prontuarios son de menos de 15 años 111, de 15 á 20 id 438, de 21 á 25 id 772, de 25 á 30 id 482, de 31 á 35, id 354, de 36 á 40 id 271, de 41 á 45 id 146, de 46 á 50 id 80, de 51 á 60 id 57 y de 60 id arriba 15

A continuacion insertamos un cuadro en el que se puede formar una idea de valor de lo robado en dinero y otros objetos que la policía ha tenido en conocimiento, y al mismo tiempo lo que se ha restituido, con sus diferencias.

	Robado	Restituido	Diferencia
En dinero	618 438 86	77 800 00	541 638 86
En otros	988.292 —	112 329 41	875 662 57
Total	1 607 730 80	190 130 00	1 417 501.43

De los valores robados, y lo que la policía ha podido restituir á sus dueños, solamente alcanza á la última cantidad de $ 190 130 00

Ebriedad

Otro de los datos curiosos é interesantes es, poder proporcionar el número de ébrios que han tenido entrada en el Departamento de Policía, y en las secciones de policía durante los once primeros meses del año 1894

El número total de ébrios que han tenido entrada en la policía ha sido de 18 738, estos han entrado en el Departamento 16 946 y en las 29 secciones de policía 1 792.

En el siguiente cuadro veremos las nacionalidades que han tenido mas entradas y que abarcan mas de las dobles

Nacionalidad	Presos
Africanos	1
Alemanes	368
Argentinos	5263
Austriacos	145
Brasileros	78
Chilenos	83
Españoles	2727
Franceses	1355
Ingleses	976
Italianos	5786
Norte-Americanos	295
Orientales	568
Paraguayos	131
Portugueses	62
Rusos	79
Suizos	101
Otras nacionalidades	620
Totales	18738

Como se vé, la nacionalidad italiana es la que ha obtenido mayor número de ébrios, siguiendole la argentina, la española y la francesa respectivamente, disminuyendo proporcionalmente las demás nacionalidades.

El sexo femenino tambien forma parte de esta cantidad de entradas por ebriedad, pues que de los 18.738 ébrios, 906 eran mujeres el y resto varones.

Aprehensiones por desórdenes, uso de armas y otras contravenciones

Los que han tenido entrada en la policía, por otras contravenciones, como ser desórdenes, los que han hecho uso de armas, etc., han alcanzado á 11.356, los que clasificados por nacionalidad resultan ser:

Nacionalidad	Presos
Alemanes	144
Argentinos	2715
Austriacos	48
Brasileños	46
Chilenos	44
Españoles	2605
Franceses	651
Ingleses	177
Italianos	3957
Norte-americanos	41
Orientales	376
Paraguayos	80
Portugueses	72
Rusos	85
Suizos	48
Otras nacionalidades	255
Total	11356

Las antecedentes contravenciones sigue en la misma proporcion en la nacionalidad que los ébrios, ó sea que tenido mas entradas en la policía los italianos, siguiéndoles los argentinos, los españoles, franceses, etc.

De la citada cantidad de entradas de 11 356 presos, 10.934 son varones y 422 mujeres.

Suicidios y tentativas

El número de los que se han suicidado ó intentado suicidarse durante los mismos once meses, ha sido el siguiente: 88 se han suicidado y 67 lo han intentado sin conseguirlo, formando un total de 155.

De estos eran: 69 varones y 25 mujeres solteros, 37 varones y 14 mujeres casados, y 7 varones y 1 mujer viudos.

Las edades de los suicidas y los que lo han intentado son de menos de 15 años 4, de 16 á 20 id 28, de 21 á 25 id 26, de 26 á 30 id 20, de 31 á 35 id 15, de 36 á 40 id 19, de 41 á 45 id 8, de 46 á 50 id id 8, de 51 á 60 id 14, de 61 á 70 id 3, de 71 id arriba 4, y se ignora la edad de 4.

La nacionalidad de los 155 suicidas se vera por el cuadro que sigue:

Alemanes	21
Argentinos	37
Austriacos	1
Belgas	1
Españoles	23
Franceses	9
Italianos	45
Ingleses	2
Norte-americanos	1
Orientales	7
Suizos	2
Se ignora	4
Total	153

El medio empleado para suicidarse ha sido con arma de fuego 74, con arma cortante 11, arrojándose bajo las ruedas de vehículos 4, envenenándose 16, arrojándose de la azotea 3, con disolucion de fósforos 25, por asfixia por sumersion 3, arrojándose á pozos 3, por estrangulacion 8, asfixiándose con carbon 1, y sin especificar el medio 5.

Estos mismos suicidas lo han hecho por las causas siguientes, 7 por demencia, 16 por hastío de la vida, 18 por mal estado de negocios, 10 por amores contrariados, 26 por disgustos de familia, 9 por escasez de recursos, 14 por padecimientos físicos 2 por ebriedad, 2 por malos tratamientos y 59 se ignoran las causas.

Accidentes y víctimas

Los accidentes y las víctimas ocasionados por aquellos que han resultado durante los meses mencionados, han alcanzado á 764 los accidentes, y las víctimas que han resultado de ellos han sido 793, las que representan 72 víctimas por mes

Los accidentes que tuvieron lugar fueron ocasionados, 96 por ser apretados por vehículos, 27 por caidas de andamios, 54 por caidas de caballos 13 por caidas á pozos, 104 por caidas desde vehículos, 15 por derrumbes, 45 por heridas de maquinas, 63 por heridas de animales y 327 por otros accidentes

De las 793 víctimas producidas por accidentes anteriormente dichas, dejaron de existir 130 personas, y se salvaron 663 los que murieron eran 118 varones y 2 mujeres y los que se salvaron fueron 531 varones y 81 mujeres.

MOVIMIENTO ECONÓMICO

A

Compra - ventas de inmuebles

En los once primeros meses del año 1894, se han vendido en la capital federal 9073 propiedades, con una superficie de 7.514.774.09 metros cuadrados, en $ 71.678.407.68 m/n. lo que da un promedio de $ 9.54 por metro cuadrado, notándose un apequeña disminucion sobre el mismo período del año 1893, en el cual las ventas alcanzaron la cantidad de $ 74.545.090.65 m/n.

Por las diez otras siguientes se verá por el número crecido de pequeñas propiedades vendidas que el subarrio se coloca de preferencia en el movimiento.

Las ventas se reparten por parroquias, como se verá en el cuadro mas abajo que dá el promedio del valor del metro cuadrado en cada una de ellas:

VENTAS SEGUN PARROQUIAS

PARROQUIAS	Núm. de propiedades vendidas	Superficie en metros cuadrados	Importe de las ventas en pesos moneda nacional $	Valor medio del metro cuadrado.
Catedral al Norte	60	39460 91	5910707 17	200 65
Catedral al Sud	35	19255 10	3890475 39	202 05
Monserrat	89	36034 74	2886434 58	80 96
San Nicolás	54	20364 92	2250322	110 50
Socorro	182	89390 37	5246868 55	58 70
San Miguel	53	19518 09	3321149 26	170 16
Pilar	950	415546 09	47346412 07	18 88
Piedad	150	61065 18	4032586 42	70 48
Balvanera	1230	477986 18	8838263 94	18 70
San Cristobal	1582	640736 67	6455393 23	10 07
Concepcion	197	74394 65	3288923 71	44 19
San Telmo	79	112832 93	3062866 64	27 15
S. J. Evangelista	239	164465 80	1883725 90	11 45
Santa Lucía	534	283549 22	3238127 90	11 42
Flores	1757	3469103 06	5479016 29	1 58
Belgrano	1854	1612890 21	4033102 84	2 50
Totales	9073	7514774 09	71678407 68	0 54

Comparando las ventas por nacionalidades, encontramos que nuestros nacionales han vendido por $ 12 958 071 54 m/n, mas de lo que han comprado, mientras que todas las colectividades extranjeras, sin excepcion, tienen un saldo importante a su favor.

Y en cuanto á las personas jurídicas y autoridades que desde varios años tenian en su contra, hoy aparecen con una diferencia a su favor de $ 1 702.889 17, pero se ha de tener en cuenta que la mayor parte de los inmuebles que pasaron a poder de importantes Bancos fueron recibidos en pago.

HIPOTECAS SEGUN PARROQUIAS

PARROQUIAS	Número de propiedades hipotecadas	Superficie en metros cuadrados	Importe $ m/n	Valor medio del metro cuadrado $
Catedral al Norte	28	17899 67	2010413 21	112 50
Catedral al Sud	17	9141 03	671504	73 5
Monserrat	43	15375 46	480340	29 94
San Nicolás	32	14196 24	1 072175	104 8
Socorro	43	24995 41	723179 40	28 92
San Miguel	12	4429 50	275100	62 15
Pilar	250	113810 77	18391127 70	14 11
Piedad	82	25770 50	1486307 27	57 64
Balvanera	325	143885 40	2152943 72	14 91
San Cristobal	325	262446 11	1528974 58	5 82
Concepcion	104	49648 96	1145000	22 1
San Telmo	25	13473 4	350730 65	26 04
S. J. Evangelista	44	17890 47	74863	12 57
Santa Lucía	72	32437 05	2066685 58	4 76
Flores	281	93478 12	985823 72	10 54
Belgrano	113	52098 05	741736 64	14 24
Totales	1852	1248850 08	34579802 77	4 14

Durante el mismo período de tiempo se han hipotecado en la capital federal 1852 propiedades, en $ 34.579.802 77 m/n. que da un promedio de $ 4.14 por metro cuadrado, notándose una disminucion sobre el mismo período del año 1893, en el cual las hipotecas alcanzaron la cantidad de $ 3.478.051.92.

Por las diez otras siguientes se verá que el subarrio se coloca de preferencia en el movimiento.

Comparando las hipotecas por nacionalidades, encontramos que nuestros nacionales han hipotecado por $ 14.780.181.76 m/n, mas de lo que han comprado, mientras que todas las colectividades extranjeras, sin excepcion, tienen un saldo importante a su favor.

Y en cuanto á las personas jurídicas y autoridades que desde varios años tenian en su contra, hoy aparecen con una diferencia a su favor de $ 1.377.360.31 m/n, pero se ha de tener en cuenta que la mayor parte de los inmuebles que pasaron a poder de importantes Bancos fueron recibidos en pago.

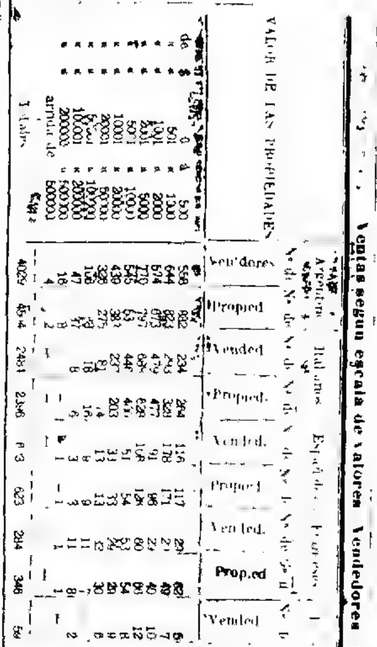

DATOS ESTADÍSTICOS DE LOS FERRO CARRILES DE LA REPUBLICA

AÑO 1894

FERRO CARRILES	Capital $ oro sellado	Productos Ps. m/n	Gastos Ps. m/n	Líquido Ps. m/n	Pérdidas Ps. m/n
(1) Nacional	6.890.511	764.032 97	521.756 70	243 177 27	—
Central Norte	33.645.760	695.421 02	605.060 74	100.360 28	—
Rosario á Cañadarosa	2.200.000	51 605 36	56.059 65	—	4 445 29
Central A. Rosario	12.234.175	78 717 49	184 020 28	—	84 332 79
Primer Entrerriano	153.859	33.110 10	20 414 33	3 695 77	—
	44.424.805	1 624.786 94	1 386.501 70	347 233 32	88 748 08
(2) Argentino del Este	4 686.869	170 417 72	133 193 98	37.226 74	—
Buenos Aires al Pacífico	13.631.416	4 170.308 81	2 338 648 85	1 837.688 99	—
Bahía Blanca y Nord Oeste	4.110.693	347 651 72	201.957 20	55.094 43	—
Central Córdoba	21 000 000	2 510 470 05	2 053.897 20	456 572 77	—
Gran Oeste Argentino	10 331 479	3 088 417 39	2 133.350 79	962 066 60	—
Nord Este Argentino	10 119 504	263 198 42	456 133 23	—	192 934 81
Nord Oeste Argentino	1 942.805	25 678 16	60 636 60	—	31 050 44
San Cristóbal á Tucuman	18.095.080	1 047 345 39	1 548.086 41	—	460 741 02
Tucuman á Cruz Alta	3.730.207	114 768 96	287.184 72	—	172 415 76
Villa María á Rufino	4.083.120	213 706 66	284 561 30	—	70 854 64
	95.031.080	12 008 764 28	9 800 511 44	3 339 237 60	930 074 66
(3) Buenos Aires y Rosario	43.957 096	11 187 048 28	5 233 212 64	5 953 835 64	—
Buenos Aires y Ensenada	11 806.074	2 340 151 16	1 468 938 98	841 158 18	—
Central Argentino	64 552.497	9 316 407 25	5 144 240 03	4 172 167 26	—
Central del Litoral	1 000 000	82 705 33	51 471 32	31 234 01	—
Gran Sud de Santa Fé Cordoba	6.971.705	1 155 495 46	678 596 85	462 918 64	—
Oeste de Buenos Aires	55 405 083	10 721 780 78	4 722 929 61	5 998 851 17	—
Sud de Buenos Aires	78 284 957	16 954.579 04	7 003 987 18	9 950 591 86	—
	351 977.182	51 738 167 34	24 377.412 58	27 430 754 76	—
(4) Oeste Santafecino	4.000 000	1 760 828 90	941 718 47	828 112 43	—
Provincia de Entre Rios	16.183 040	1 028 661 90	958 150 48	70 401 44	—
Nord Oeste Argentino	5.706.003	1 112 235 02	739 092 07	373 142 95	—
Provincia de Santa Fé	18.501 800	3 237 886 48	2 647 270 93	590 618 53	—
Central Córdoba (Sec. Este)	5.000 000	960 956 35	679 630 08	310 267 27	—
Córdoba y Rosario	9.371 341	—	—	—	—
Córdoba y N. O.	6 189 999	—	—	—	—
Córdoba á Malagueño	140.000	—	—	—	—
	65 181 870	9 138 470 63	5 966 928 01	2 172 542 62	—
Total general	447 614 437	73 513 189 19	41 249 153 73	33 240 756 25	1 019 722 74

FERRO CARRILES	Relacion entre Productos y Gastos o/o	Interés sobre el capital %	Perdida sobre el capital oro o/o
(1) Nacional	68 20	1 101	—
Central Norte	86 56	0 133	—
Rosario á Cañadarosa	108 61	—	0 058
Primer Entrerriano	205 75	—	0 038
	98 84	0 723	—
(2) Argentino del Este	78 17	0 231	—
Buenos Aires al Pacífico	55 07	4 032	—
Bahía Blanca y Nord Oeste	89 97	0 410	
Central Córdoba	81 81	0 [illegible]	
Gran Oeste Argentino	62 53	2 [illegible]	
Nord Este Argentino	173 39	—	
Nord Oeste Argentino	223 10	—	0 678
San Cristóbal á Tucuman	142 37	—	0 531
Tucuman á Cruz Alta	240 22	—	1 135
Villa María á Rufino	131 14	—	1 434
			0 526
(3) Buenos Aires y Rosario	49 70	4 101	
Buenos Aires y Ensenada	84 05	2 159	
Central Argentino	55 22	2 317	
Central del Litoral	50 19	0 946	
Gran Sud de Santa Fé Cordoba	56 16	2 01[illegible]	
Oeste de Buenos Aires	44 05	3 277	
Sud de Buenos Aires	41 31	3 [illegible]	
		7 134	
(4) Oeste Santafecino	53 31	—	
Provincia de Entre Rios	93 45	1 926	
Nord Oeste Argentino	66 45	1 [illegible]	
Provincia de Santa Fé	81 70	0 967	
Central Córdoba (Sec. Este)	68 65	1 329	
Córdoba y Rosario	—	—	
Córdoba y N. O.	—	—	
Córdoba á Malagueño	—	—	

FERRO CARRILES	Pasajeros conducidos: Primera clase	Pasajeros conducidos: Segunda clase Num.	Pasajeros conducidos: Total	Cargas trasportadas kilogramos	Encomiendas y exceso de Equipajes trasportados kilógramos	Extensión de las lineas kilómetros	Extension del telégrafo kilómetros	OBSERVACIONES
(1) Nacional	20 164	28 296	46 460	140 488 228	3.217 109	254 300	254.300	(1) Propiedad de la Nacion
Central Norte	27 060	75 347	102 407	77 330 401	823 796	396 594	396.594	
Rosario á Cañadarosa	4 055	7 992	12 047	3.493 196	32 287	65 695	65 695	
Primer Entrerriano	3 000	7 120	10 206	6 041 321	24 364	297 640	297.640	
	2 737	10 124	12 861	27 337 606	72 808	9.850	9.850	
	57 094	123 887	183 691	254.689 741	3 170 354	1.028.079	1.028 079	
(2) Argentino del Este	11 115	8 300	20 415	79 112 268	127 673	160	160	(2) Garantidos.
Buenos Aires al Pacífico	179 204	158 574	337 778	238 046 198	3 730 646	685.793	685.793	
Bahía Blanca y Nord Oeste	4 [illegible]	9 314	12 58[illegible]	20 465 176	138 468	206.534 65	206.534 65	
Central Córdoba	40 [illegible]	112 240	152 [illegible]	392 808 54[illegible]	979 111	884	884	
Gran Oeste Argentino	20 044	78 733	103 77[illegible]	107 467 490	2 567 893	513	513	
Nord Este Argentino	8 270	16 018	24 288	44 315 713	102 153	331 787	331 787	
Nord Oeste Argentino	1 [illegible]	1 024	2 098	2 390 470	8 147	86 338	86 338	
San Cristóbal á Tucuman	18 [illegible]	71 [illegible]	93 612	193.673 [illegible]	63 379	650 004 84	650 004 84	
Tucuman á Cruz Alta	[illegible]	3 007	[illegible] 597	2 814 [illegible]	87 050	121 285	121 285	
Villa María á Rufino	3 [illegible]	10 [illegible]	14 680	28 143 013	67 171	226 840	226 840	
	296 934	474 [illegible]	771 814	1 107 331 214	8 779 491	3 884 582 49	3 884 582 49	
(3) Buenos Aires y Rosario	835 150	1 092 150	1 927 300	921 225 775	0 406 731	1 475 478	1 475 478	(3) Particulares.
Buenos Aires y Ensenada	1 052 [illegible]	678 [illegible]	1 [illegible] 895	453 120 000	5 614 000	189 560	189 560	
Central Argentino	1 875 [illegible]	1 178 [illegible]	3 049 [illegible]	1 537 192 000	6 900 007	1 236	1 236	
Central del Litoral	—	277	514	[illegible] 455 369	11 180	70 080	70 080	
Gran Sud de Santa Fé Cordoba	16 [illegible]	78 [illegible]	94 841	158 042 893	648 057	302 300	302 300	
Oeste de Buenos Aires	1 745 [illegible]	1 163 338	2 909 [illegible]	1 13[illegible] 204 000	22 704 000	806 291	806 291	
Sud de Buenos Aires	1 [illegible]	93[illegible] 623	2 249 [illegible]	623 497 030	28 076 000	2 250 855	3 250 855	
	[illegible]	[illegible]	[illegible]	4 832 727 469	70 [illegible] 943	6 330 554	6 330 554	
(4) Oeste Santafecino	[illegible]	[illegible]	[illegible]	346.853 [illegible]	760 [illegible]	207 615	207 615	(4) Provincias.
Provincia de Entre Rios	123 [illegible]	[illegible]	[illegible]	—	—	612 900	612 900	
Nord Oeste Argentino	112 [illegible]	2[illegible]	[illegible]	466 719 [illegible]	521 070	152	152	
Provincia de Santa Fé	[illegible]	251 [illegible]	[illegible]	543 528 417	642 185	1 302 586	1 302 586	
Central Córdoba (Sec. Este)	2 [illegible]	41 [illegible]	[illegible]	[illegible]	190 [illegible]	210 524	210 524	
Córdoba y Rosario	—	—	—	—	—	287 771	287 771	
Córdoba y N. O.	—	—	—	—	—	153 189	153 189	
Córdoba á Malagueño	—	—	—	—	—	26 500	26 500	
	385 [illegible]	992 [illegible]	[illegible]	[illegible]	2 113 235	2 953 044	2 953 044	
Total general	[illegible]	[illegible]	[illegible]	7 759 741.951	81 233 [illegible]	14 174 259 49	14 174.259 48	

LIQUIDO

Las lineas férreas han producido un líquido producto de ps. 38 289 758 20 m/n.

Comparando este liquido con el obtenido en el año 1893, que fué de ps 28 563 573 44 m/n. resultó en más en 1894 de ps. 4.726.184.76 m/n.

Distribuidos segun la agrupacion antes dicha, dá

Ferrocarriles propiedad nacional	347 233 32
Ferrocarriles garantidos	3 339 227 50
« particulares	27 430 754 76
« provinciales	2 172 542 62
Pesos m/n.	33 289 756 20

PÉRDIDAS

Las pérdidas sufridas en la explotacion de las lineas durante el año 1894, fué de ps 1 019.722 74 m/n.

En el año 1893, las mismas lineas dieron una pérdida de ps 1 219.011 62 m/n, y comparándolas con las del año 1894, dá una disminucion de ps. 199 288 88 m/n en contra del primero.

El monto de las perdidas, corresponde á:

Ferrocarriles propiedad nacional	88 748 08
Ferrocarriles garantidos	930 974 66
Pesos m/n.	1 019 722 74

El producto bruto de la explotacion de las lineas ferreas de la Republica durante el año 1894, se eleva á ps 73 513 189 19 m/n y los gastos ascendieron á ps 41 249.153 73 m/n, resultando por consiguiente un líquido de ps. 32 270 035 46 m/n el cual reducido á oro al tipo medio de 330 %, equivale á ps. oro 9.778 798.62, ó sea el 2 185 % de interés sobre el capital invertido.

Resulta pues, que el año 1894, ha habido un aumento sobre 1893, en los productos de ps. 6.745 516.81 m/n, en los gastos ps 1 820.043.17 m/n, en el líquido de ps. 4.726 184.76 m/n, y una disminucion en las pérdidas de ps. 199 288 88 m/n

PASAJEROS CONDUCIDOS

Durante el año 1894 se han trasportado en las lineas férreas 14 224 161 pasajeros, divididos de la manera siguiente.

Primera clase	7 519.842
Segunda id	6 704 829
Total	14 224 171

Divididos en la misma agrupacion que se ha dado anteriormente, arroja un total de.

Ferrocarriles propiedad nacional	183 981
Ferrocarriles garantidos	771 314
« particulares	11 901 391
« provinciales	1.367 585
Total	14 224 171

En el año 1893, el trasporte de pasajeros de primera y segunda clase fué de 12 696 145 que comparado con el año 1894, que es de 14.224.171, da una diferencia de 1 255.026 pasajeros mas que en el primer año.

CARGAS TRASPORTADAS

El trasporte de las cargas verificado en las lineas en el año 1894, ascendió á toneladas 7 759 741, distribuidas en la forma siguiente

Ferrocarriles propiedad nacional	254 590
Ferrocarriles garantidos	1 107 361
« particulares	4 832 727
« provinciales	1.565 063
Toneladas	7 759 741

Comparado este trasporte con el del año 1893, que fué de 6 295 992 toneladas, arroja una diferencia de 1.463 749 toneladas mas que el aquel.

ENCOMIENDAS Y EXCESO DE EQUIPAJES CONDUCIDOS

El movimiento habido en estos conceptos asciende á 84.223 toneladas, las que se distribuyen así:

Ferrocarriles propiedad nacional	3.171
Ferrocarriles garantidos	8.779
« particulares	70.160
« provinciales	2.113
Toneladas	84.223

En el año 1893 se trasportaron 64.094 toneladas de encomiendas y exceso de equipaje y en 1894 su movimiento fué de 84.223 toneladas, arrojando un aumento de 20.128 toneladas sobre el primero de estos años.

GARANTÍAS

La extension reconocida oficialmente las lineas férreas que gozan de este privilegio, para los efectos de la garantía, asciende, como queda dicho, á 3.864.582.49 kilometros, los que segun los diferentes precios kilométricos acordados en los respectivos contratos de concesion, arrojan un capital garantizado de $ 86.031.080.38 oro sellado.

El interés anual garantizado sobre el capital invertido varia entre el 5 y el 7 %, y la duracion de la garantía entre 11 y 55 años.

El importe á que asciende la garantía por año es de $ 4.973.581.61 oro sellado, sin incluir la correspondiente á la segunda mitad de los cinco millones acordados al Ferrocarril Central Córdoba, seccion Central Norte, para la reconstruccion de la via y adquisicion del tren rodante para la línea, segun ley número 2890, de 4 de Agosto de 1891.

El Excmo. Gobierno de la Nacion adeuda á las empresas por garantía hasta el 30 de Junio de 1894, la cantidad de 29.552.632.78 $ oro sellado, habiendo abonado hasta igual fecha $ 19.000.102.77 oro sellado, quedando un saldo en su contra de $ 10.402.562.01 oro sellado.

Los saldos adeudados hay que descontar la cantidad de $ 800.000 oro, abonados con fecha primero de Octubre de 1894, por el Excmo. Gobierno como pendiente al prorrateo de $ 1.600.000 oro adeudados pagar por ejercicio de 1893, y adelantos igual suma por el primer trimestre que venció el 31 de Marzo de 1894, importe abonado por el Excmo. Gobierno están incluidos los dos primeros trimestres que correspondia efectuar segun lo convenido oportunamente indicado.

**Las lineas [illegible] obligadas á [illegible] Gobierno como importe [illegible] segun las cláusulas [illegible] sus concesion respectiva [illegible] $ 10.402.125.52 %, cuya [illegible] [illegible] [illegible]

Continuacion de la página 10

La Legislatura deberá elegir un Senador al Congreso, punto que la fraccion en diversos grupos. No será difícil que el nombramiento recaiga en el Dr. Martinez, como un acto de reconocimiento de los grandes servicios que prestó á la causa revolucionaria. Es satisfactorio consignar que son candidatos tambien dos personalidades correntinas y nacionales—los doctores Guastavino y Torrent.

Al terminar el año, la Legislatura de corrientes, compuesta de elementos adictos políticamente al Gobierno, discutia la reforma á la ley electoral, estableciendo el registro cívico permanente y cambiando las penas pecuniarias usuales como castigos á los fraudes, por corporales ó de prision. El hecho honra á la probidad política de esa situacion.

Que largos dias serenos y auspiciosos sigan corriendo para la simpática Corrientes, para que desenvuelva sus fuerzas económicas y realice sus destinos retardados por la mala política electoral!

—

San Juan

La transicion es violentísima, cuando de la actualidad correntina se pasa á la de San Juan, porque se salta de una situacion severa y respetable, á otra que simboliza la barbarie del personalismo caudillesco, disformado en Gobierno de formas constitucionales.

Es el peor Gobierno que ha tenido San Juan y no se ha conocido otro peor en la República, en toda la era constitucional, que como política es la usurpacion descarada de la libertad, y como administracion marcha á la ruina de la Provincia.

Todo lo que se diga en son de crítica á la situacion intolerable, resulta pálido en relacion á la dura verdad de los hechos. Es inconcebible que haya alguien que en estos tiempos quiera gobernar de ese modo, y es mas inverosímil, si se quiere, que haya quienes se solidaricen con semejante órden de cosas.

En San Juan no hay comicios, ni comité, ni prensa opositora, porque no son tolerados.

El Gobernador es todo, apoyado en un partido provincial de línea que consume la totalidad de las rentas ordinarias recaudadas.

Los hombres consulares han desaparecido dejando en sus lugares á los hombres nuevos, rodeados por un elegante vacío que forma en torno del Gobierno.

El Estado no tenia dinero y creáronse $ 3.000.000 en letras de tesorería y $ 3.000.000 para la fundacion de un Banco Hipotecario, aun no instalado por ser imposible su creacion.

De los primeros se adquirió la parte perdida del Banco de San Juan, perdida en manos del Gobierno, y con esos recursos se sostienen tambien los gastos administrativos. Pero, no alcanzan á satisfacerlos, á pesar de todo se cierra el año con mayor parte de la administracion atrasada por algunos meses. En la Tesorería fiscal española, como no existe dinero, se giran libranzas provinciales argentinas que se descuentan como derivando de un tal órden de cosas por mil pesos menos los emigrados, que anuncian su residencia en Mendoza.

El colmo de males, el 27 de Octubre pasado y para mas horrible de la cuenta, fueron sacudidos por un nuevo terremoto, que destruyó en pocos minutos lo poco que habia quedado en pié del anterior, quedando prolijamente arruinados por segunda vez, sumando nuevos centenares á los millones de pesos, suma enorme con relacion á los recursos económicos de la Provincia y á las circunstancias desfavorables en que tambien desgracia la azota, pues la crisis hace estragos en ese Estado con intensidad aumentada.

No ser la situacion de esa Provincia seria de verdadera miseria. La gran industria, que desarrollo en su medio adecuado, tiene la fuerte que sostiene y sostendrá el bienestar relativo.

Pero, á pesar de las ventajosas condiciones naturales con que se cultiva la vid, tan distante del desarrollo que debiera haber adquirido á causa de la carencia de capitales y que de afuera no entran, porque la situacion política de la Provincia no merece de á los capitalistas el desgobierno tiene en una calamidad pública.

La reparacion de los grandes perjuicios ocasionados por el terremoto es un problema sin solucion visible, tanto por la suma que representan, como por la discordia reinante. La desgracia comun no tuvo fuerza para estimular al Gobierno, impulsándolo á un cambio de política, que aflojara tanto el régimen del personalismo desde en que reposa su actitud ahondando aun la division de la familia sanjuanina.

Oscuro y tormentoso es el horizonte de San Juan al finalizar el año 94 augurio de males mayores asaltan al espíritu, pues si el gobierno no retrocediese saltará por todas las vallas en los extremos de la violencia acosado por la resistencia popular creciente y por la bancarrota.

Mendoza

Hondamente conmovido ha trascurrido el año político mendocino, pero sin parecerse al que tocó en infausta suerte á San Juan. En Mendoza perpetraronse abusos de autoridad, en ejecucion de una política electoral en que en mala hora se embarcó el gobierno, pero al menos allí hubo lucha en los comicios, en la Legislatura y en la prensa.

El Gobernador tuvo un obstáculo en la Cámara Legislativa, en que hacia mayoría suma de los votos de las fracciones opositoras.

Con motivo de unas elecciones de Diputados realizadas en Marzo, recrudecieron las desinteligencias entre el P. E. y la Legislatura, á consecuencia de las cuales la última solicitó en Mayo la intervencion nacional, que no fue despachada.

Continuó el litigio. El Gobernador, sirviendo una política combinada en Buenos Aires y aliado á la fraccion encabezada por el general Ortega, se propuso dominar la situacion, pero su actitud provocó la union de las fracciones opositoras, que se agitaron para resistirlo. Los liberales (juristas) se aliaron á un grupo radical y algunos mitristas y reunidos formaron una fuerte mayoría en la Legislatura. En dos capítulos de esta Revista tuvimos ocasion de relatar una parte de los sucesos por haber tenido decisiva influencia en la política nacional.

En la escena mendocina, en efecto, se debatieron los destinos del Ministerio Quintana y su política, dando un punto de partida á la honda crisis gubernativa con que se clausura el año.

La intervencion requerida por la Legislatura y apoyada por la mayoría del Congreso, si hubiera continuado tramitándose habria tumbado al enfermizo Ministerio Costa y quién sabe si él mismo Presidente hubiera podido escapar al desastre; pero una vez derribado el Dr. Quintana, se procuró echar agua á la hoguera, con ese propósito se despachó precipitadamente á Mendoza al Dr. Norberto Quirno Costa, en calidad de interventor amistoso del Presidente, con la mision de negociar un acuerdo entre el Gobernador y la Legislatura y obtener de esta que retirase del Congreso su requirimiento de intervencion.

Las relaciones de esos dos poderes estaban rotas: el Ejecutivo habia ocupado como fuerza pública el edificio legislativo, en cuya virtud la Cámara celebraba sus sesiones en el salon municipal.

El interventor confidencial y clandestino, reforzado por cartas de recomendacion del general Roca á sus amigos, consiguió de estos que cedieran al pedido de retiro de la solicitud, á condicion de que el Gobernador acepte sus actos y que reconozca en la Legislatura el derecho de nombrar las mesas escrutadoras para la próxima renovacion de la Sala, que será el punto culminante de los conflictos.

El Gobernador se comprometió á todo y lo una proclama prometiendo la mas absoluta imparcialidad y la mas amplia libertad electoral; la Legislatura á su vez desistió de la intervencion, quedando finalizado el pleito, pero no trascurrieron dos semanas sin que reapareciera con igual gravedad, pues el Gobierno persistió en la política electoral, negando á la Cámara la facultad de nombrar las mesas escrutadoras.

En el primer domingo de Enero tendrá lugar el acto electoral, y aquí se atará un nudo que solamente la intervencion federal podrá desatar, pues probablemente habrán dobles comicios, con mesas del Ejecutivo y de la Legislatura.

La coalicion antes mencionada se mantiene, á pesar de la intervencion, que el Comité Nacional del Partido Radical tomó para uniformar los grupos de sus correligionarios, algunos de los cuales rechazan la alianza, que responde á intereses de órden local. La Gobernacion del Sr. Benegas es la mas probable por esa causa.

Mendoza solemniza el primero de año con la aurora de su nueva Constitucion, que reforma la primera que se dió, junto con la organizacion constitucional de la República y que fué redactada por el Dr. Alberdi.

Económicamente la situacion de Mendoza marcha con el signo de su próspera industria vinícola, en incesante desarrollo, pero luchando con la falta de capitales. La produccion nuestra es abundante, pero la elaboracion de los vinos tropieza con el obstáculo indicado. Pero con todo, la industria se sostiene y avanza y hubo de concluir por dominar todas las dificultades. Mendoza será una de las provincias de vida propia y ricas del interior de la República. Le hace falta un buen Gobierno que discipline la política en los principios de la honradez del órden legal.

San Luis

Fracasó esta Provincia el año antepasado en su deseo de darse un Gobierno constitucional, de opinion. LA PRENSA en su último Retrospecto anual explicó el hecho, y expresó su deseo de que el Gobierno irregular que habia surgido de la intervencion Arredondo, legitimase su origen ó lo hiciera olvidar inspirándose en el patriotismo y en los intereses superiores á todos los círculos políticos, que aconsejan dejar en paz esa pobre Provincia bajo la proteccion de un Gobierno de honradez política y administrativa.

Nos equivocamos entonces, ó confiamos demasiado en las buenas intenciones de los hombres.

Esa situacion ha continuado reagravando sus defectos.

En el órden financiero vive de los subsidios extraordinarios con que la ayuda la Nacion, y en el órden político, de la impunidad con que la Ley frece indistintamente el batallon de línea que la apuntala.

Ultimamente su honradez política ha sido puesta á prueba con motivo de unas elecciones de diputados á la Legislatura local.

Todas las esperanzas quedaron tambien burladas por desgracia para el pueblo y para el Gobierno de ese Estado. El Gobernador y el Ministro de Gobierno fueron sorprendidos en sus trabajos de imposicion oficial, publicándose las cartas de su puño y letra que quedan como pruebas irrefutables del escándalo.

Hoy en esa Provincia tres agrupaciones políticas: Union Cívica, Radical Partidario nacional oficialista y Union Liberal, se disputan el Estado mas ó menos con el Gobierno.

Que San Luis requiere un Gobierno mas cuidadoso de sus intereses públicos lo demuestra elocuentemente el dato siguiente.

En 1884, hace diez años, el número de niños en edad de recibir instruccion primaria era de 21.000, y atendia esta poblacion escolar 1.500 niños.

En el censo que determinó, ese número de niños ascendia á 24.000, habiéndose reducido desde entonces en 6 %.

Durante ese mismo año de 1884 han salido de esa Provincia mas de 900 pesos fuertes por mes, que hoy en gran parte emigran con sus familias.

Este hecho dado como decimos para distribuir el dinero por todas partes, y que desear sea el mismo en todo el resto de la República.

Córdoba

Mas que palabras, hechos para describir el estado de esa Provincia, que ocupa el segundo lugar en importancia y riqueza entre las iguales de la Confederacion.

Córdoba sigue esperando la vida de su separacion cívica y física capital. Las dificultades con Buenos Aires tienden desde hace cuatro años, hace 15 años.

Las revoluciones de los acreedores le servido para cubrirse de oprobio ante todas las presidencias, desde el primero que desde hace nueve años se sucedió en el Gobierno de la Provincia, sin excepcion de los actuales elementos.

La oposicion perdió la vez pasada las elecciones de Diputados nacionales, porque la abstencion se apoderó de su mitad, como arma nacional y humanitaria de la soberanía.

El 17 de Noviembre próximo debe elegir con sus electores de Gobernador y Vice, segun lo ha convocado el Gobernador Alejo Ortiz Herrera, que sumó 29 á la pagacion del antiguo régimen para todo. Esto segun que hace á la política nacional, pues la provincial, que es la mas infortunada por los cuyos hijos rasgan á la vida republicana, se empobrece y muere conservando en el culto de los ídolos de libertad.

La Córdoba financiera continúa siendo un desastre sus deudas aumentan cada aglomeracion de sus servicios para sostener los gastos de la administracion, las rentas se agotan gravando cada dia mas las fuentes de la prosperidad de las épocas apetecidas.

¡Oh! predigio de la subversion del sentimiento de los deberes públicos!

Extraordinariamente meritoria seria la accion del futuro Gobernador y sus culpas serian redimidas, como dice el Evangelio, si se sustrajese á las influencias del pasado y si se hiciera punto de arranque, el inspirado y el apostol de la soñada regeneracion, por el, y mas que por el, por la Provincia y por las instituciones argentinas, le deseamos esa gloria con todo el alma.

La agricultura prospera en el Rio IV y en los departamentos limítrofes con la zona colonizada santafecina. Los alfalares de la primera de esas zonas son un éxito completo como elementos de riqueza y bases de fortuna.

Rioja

Interesante es la vida política de esa provincia en el año que expira. El Gobierno ensayó el régimen de la libertad como fundamento de su fuerza y principio de bienestar de la paz del pueblo, á donde le ha dado los resultados apetecidos.

El Gobernador San Roman declaró que no reconocia partidos oficiales, sino ciudadanos dueños del derecho de opinion y de votar libremente, y que, en consecuencia, aplicaria por igual á todos las leyes de garantía y de represion.

Tan elevado programa de mando fué acogido por la opinion simpáticamente y aplaudido por el país entero.

El 4 de Febrero tuvo lugar en diputados comicios la eleccion de un Diputado al Congreso, empeñándose con tal motivo una lucha, que rememora tiempos lejanos de grato recuerdo fué una verdadera resurreccion del civismo riojano durante muchos años aletargado. El triunfo correspondió al candidato Dr. Dávila.

La Cámara de Diputados Nacionales rechazó el diploma legítimo del electo, el hecho avivó los entusiasmos populares y con mayores bríos se aprestaron las filas para repetir la eleccion, diferida para los primeros meses del año que empieza.

Aquel movimiento de opinion, robustecido con mayor suma de elementos, se ha desenvuelto al amparo de las libertades prometidas y aseguradas por el Gobierno, quien, en compensacion es apoyado sinceramente, no por los partidos, sino por el sentimiento público, que reemplaza á las guarniciones militares que custodian á otros Gobiernos, sin garantir solidamente la paz.

La Rioja comprueba de ese modo, ante el país entero, que la política de la libertad es la única política del órden y de la verdadera tranquilidad pública, que garantiza la estabilidad de los gobiernos y permite trabajar desembarazadamente á gobernantes y gobernados.

La Rioja recibió un golpe mortal, asestado por el terremoto del 27 de Octubre, que redujo á escombros su modesta ciudad capital, sembrando perjuicios en una vasta region de su campaña.

Pueblo y Gobierno constituyeron una sola fuerza en la hora de esa desgracia, á que hicieron frente con rara entereza de espíritu. Sin elementos para reconstruir las viviendas derruidas, cuyos dueños se resignaron á la vida de la intemperie, esperábanse de afuera los recursos necesarios para la realizacion de la necesaria obra. El óbolo popular del país y de las Repúblicas hermanas de Chile, Uruguay, Bolivia y Paraguay, concurrió espontáneamente, pero sin alcanzar á cubrir el presupuesto de la reparacion.

Concluye el año dejando vivo el cuadro doloroso de la catástrofe: no se ha rehecho ninguna casa: apenas si se han preparado sombras provisorias y pobres en que se guarecen las familias; pero se prosigue con empeño la formacion del tesoro de la reconstruccion, esperándose conseguirlo.

Como fruto de empeñosas y justas gestiones por el Gobierno de la Rioja, se llegó á una ley nacional comprensiva tambien de Santiago y Salta, que liquida sus obligaciones con el Banco Nacional y con la Caja de Conversion, procedentes de sus emisiones bancarias.

Ese Banco, como se sabe, habia tomado á firme los empréstitos exteriores de esas Provincias autorizadas para fundar Bancos garantidos con su importe. En 1891 dictase una ley por el Congreso fijando bases para el arreglo de esas obligaciones, que no resultó eficaz, en cuyo mérito el Gobierno de la Rioja inició la reforma, sancionada en esta forma:

El Banco Nacional declara cancelada la deuda del empréstito, recibiendo en canje de su Bono los títulos nacionales del 4 1/2 por ciento garantes de la emision provincial, con sus intereses caidos y cédulas nacionales que tenia como reserva.

La Nacion se hace cargo de la emision y el Banco, desligado de la ley, para el Gobierno local, á condicion de proceder á su liquidacion en la forma que estimase mas conveniente.

Así se borra, por fin, el espantoso pasado de la orgía riojana que tanto daño hizo á la Provincia como á sus habitantes.

La Rioja está todavía aislada de la red de ferrocarriles, de los que necesita como el sediento del agua. La Nacion se tardia en llevarle ese beneficio, que es hoy lo indispensable con el carácter de las supremas urgencias. El aislamiento está consumiendo á esa provincia, cuyas poblaciones pierden elementos incesantemente desde que el terremoto la sorprendió en una crisis terrible, que apenas al patriotismo

El pueblo riojano tiene hoy una elevada preocupacion, con la que pasa el 95, es decir, la renovacion del P. E., pues el período del Dr. San Roman espira el 30 de Junio próximo. Siente la necesidad de la continuacion del Gobierno de órden y de libertad, de la entonacion del presente, lo necesita para no retroceder y para finalizar su empresa magna de la rectificacion de la que el cataclismo derribó y que se hará respirando confianza y manejando con celo y honradez el tesoro-sagrado formado por los tributos de la caridad y del amor patrio.

—

Catamarca

Esta es una de las Provincias mas empobrecidas por las fracciones en que dividen la eterna causa de los desórdenes de este país, á saber la sofisticacion del voto cívico por los resortes oficiales.

La interesante provincia prometia un período de reparacion de la vida pública de Catamarca, derivado de una eleccion gubernativa, que produjo, por el espectáculo asegurado, que produjo, por el espectáculo asegurado, que produjo, por el espectáculo asegurado

de la licencia concedida al Presidente de la República, eleccion definitiva de gobernador en la provincia de Buenos Aires, cumplimiento de la ley sobre arreglo y consolidacion de la deuda flotante, emision de los títulos respectivos, que la Bolsa admitió á la cotizacion. Estos hechos pudieron calificarse mas bien favorables para el mercado. Sin embargo, como la crisis comercial tomó en Abril grandes proporciones, el precio del oro consecutivo en constante tendencia de alza durante dicho mes.

El dia 30 cerró á 375.50 y cómo el 31 de Marzo lo habia hecho á 363.70, resulta un aumento de 21.80 en Abril.

Otro síntoma de malestar comercial fué la depresion que sufrieron los negocios de [illegible]cion, demostrada con la falta de cambios comercial, originando la consiguiente [illegible] sus giros. Estos cerraron en Abril [illegible] 3/4 á 48 Inglaterra, 5.03 Francia, [illegible] 5.05 Bélgica y 4.09 á 4.10 Alemania.

En los descuentos de pagarés comerciales no hubo variacion, haciéndose con dificultad al tipo alto de 9 á 10 % anual, como consecuencia de la crisis.

Muy limitado fué el movimiento en cédulas nacionales, cerrando la C á 95.20, con baja de 80 centavos, y la E á 95, sin variacion. En las cédulas provinciales se produjo alguna baja, cerrando las de 6 % á 23.20, en lugar de 24.40 el mes anterior.

La deuda municipal de 1882 cerró á 56.50, la consolidada á 75, la nacional interna consolidada á 71, el empréstito de 1891 á 68, los fondos públicos de 1892 á 64.20, los títulos depósito del Banco Nacional á 84, el Banco Agrícola Comercial á 17, el Español á 102, el Nuevo Italiano á 32, la Bolsa de Comercio á 160, la Telegráfico-Telefónica á 130; Catalinas á 5.60, el Gas Argentino á 52, la Primitiva de Gas á 82, la Edificadora á 75 y la compañía de seguros La Previsora á 30.

Los cheques del Banco de la Provincia cerraron á 50 1/2 %, los bonos á 11 % y los cupones á 12.60 %.

MAYO

El mes de Mayo fue fatal porque la crisis llegó á su maximum, con quiebras comerciales y una paralizacion asombrosa en los negocios, hasta producirse el pánico con la cotizacion del oro á 433 el dia 29 de dicho mes. Este alto precio del oro dió origen á rumores de toda clase, siendo los principales la suspension del servicio de la deuda externa, proyectos contra la especulacion y la Bolsa, emision de 15 millones de pesos en cédulas hipotecarias nacionales, y contrato de un empréstito en Londres de un millon de libras.

En el órden político tuvimos la toma de posesion del gobernador de la provincia de Buenos Aires, las elecciones de diputados nacionales en la provincia de Mendoza, las reclamaciones diplomáticas con Portugal por causa de los emigrados brasileros, y la apertura de sesiones del Congreso Nacional, causando mal efecto el discurso del Presidente.

Con este conjunto de hechos é incidentes se pasó Mayo dejando en pié un precio de franco la cotizacion del oro el dia 31 á 433 representando [illegible] el mes [illegible] 30 1/2 puntos. El precio mas alto del oro á 438 ocurrió en la segunda mitad de [illegible] 2 [illegible] dose desde ese [illegible] los dias quedó representado por 29 puntos.

Los cambios comerciales, que en Abril habian bajado mucho, [illegible] de Mayo, porque [illegible] de comercio vendian letras en plaza para aprovechar el alto precio del oro. Los tipos [illegible] Inglaterra 48 1/8 á 48 1/16, Francia 5.05 á 5.06, Bélgica 5.07 á 5.09, y Alemania 4.10 á 4.12.

Los descuentos comerciales sufrieron fuerte restriccion en Mayo, siendo [illegible] de 9 1/2 á 10 % anual para [illegible] de primera clase.

En las cédulas nacionales hubo [illegible] oscilacion, cerrando la serie A á 96, la B á 93, la C á 91 y la D á 93. Las provinciales [illegible] el precio mejoró [illegible] declinando al terminar. Las de [illegible] á 22.70 con baja de [illegible] mes de 50 centavos.

La deuda municipal de 1882 cerró á 56, la consolidada á 80, la nacional interna consolidada á 75, el empréstito de 1891 á 67, los fondos públicos de 1892 á 63, los títulos de depósito del Banco Nacional á 84, el Banco Agrícola Comercial á 17, el Español á 102, el Nuevo Italiano á 32, la Bolsa de Comercio á 160, la Telegráfico-Telefónica á 130; Catalinas á 5.60, el Gas Argentino á 52, la Primitiva de Gas á 82, la Edificadora á 75 y la compañía de seguros La Previsora á 30.

Los cheques del Banco de la Provincia cerraron á 50 1/2 %, los bonos á 11 % y los cupones á 12.60 %.

MAYO

El mes de Mayo fue fatal porque la crisis llegó á su maximum, con quiebras comerciales y una paralizacion asombrosa en los negocios, hasta producirse el pánico con la cotizacion del oro á 433 el dia 29 de dicho mes. Este alto precio del oro dió origen á rumores de toda clase, siendo los principales la suspension del servicio de la deuda externa, proyectos contra la especulacion y la Bolsa, emision de 15 millones de pesos en cédulas hipotecarias nacionales, y contrato de un empréstito en Londres de un millon de libras.

En el órden político tuvimos la toma de posesion del gobernador de la provincia de Buenos Aires, las elecciones de diputados nacionales en la provincia de Mendoza, las reclamaciones diplomáticas con Portugal por causa de los emigrados brasileros, y la apertura de sesiones del Congreso Nacional, causando mal efecto el discurso del Presidente.

Con este conjunto de hechos é incidentes se pasó Mayo dejando en pié un precio de franco la cotizacion del oro el dia 31 á 433, representando [illegible] el mes [illegible] 30 1/2 puntos. El precio mas alto del oro á 438 ocurrió en la segunda mitad de [illegible] 2 [illegible] dose desde ese [illegible] los dias quedó representado por 29 puntos.

Los cambios comerciales, que en Abril habian bajado mucho, [illegible] de Mayo, porque [illegible] de comercio vendian letras en plaza para aprovechar el alto precio del oro. Los tipos [illegible] Inglaterra 48 1/8 á 48 1/16, Francia 5.05

sa nómina y sometidos á la decision de los congresales.

La comision organizadora de ese congreso que preside el P. Sr. D. Gregorio Romero, acaba de resolver que la primera sesion preparatoria tenga lugar el 14 de Enero y su apertura solemne el 15 del mismo, debiendo ocuparse con ese objeto el local de la escuela normal nacional.

La comision tiene tambien noticia de que ese congreso será concurrido por numerosas personas distinguidas por su ilustracion y práctica escolar, entre las que figurará el presidente del Consejo Nacional de Educacion, doctor don Benjamin Zorrilla y el director general de escuelas de la provincia de Buenos Aires, Dr. D. Francisco A. Berra.

Es de desear que este congreso produzca los resultados á que han aspirado sus iniciadores.

Mobiliario

ÚTILES Y TEXTOS

De un estado que nos proporciona el jefe de depósito de mobiliario, útiles y textos del Consejo Nacional de Educacion, resulta que las escuelas y consejos han recibido de esa repartician, durante el año de 1894, por valor de pesos 259.513,65, en esos objetos, siendo—dicha—cifra mas elevada que la de 1893 por igual concepto en pesos 104.100 00.

Las escuelas de la capital han recibido por valor de pesos 77.784.71. Las de las provincias por valor de pesos 153.489 31, debiendo hacer notar que en esta última cifra no figuran los utiles y textos adquiridos directamente por las Provincias, con sus recursos propios exclusivamente y sin intervencion alguna de parte del Consejo Nacional. Los territorios nacionales, para sus escuelas recibieron pesos 12 823.18

Por último, con destino á otras repartic iones y oficinas se enviaron por valor de pesos 15.418 44 en los artículos indicados.

El depósito del Consejo Nacional está perfectamente provisto de mobiliario para atender los pedidos de las escuelas, y se construyen en la actualidad diez mil bancos-mesitas de los sistemas americanos.

Se hacen en la actualidad, y teniendo en cuenta las diversas tallas de los alumnos, cuatro tipos de bancos, pero como las escuelas son frecuentemente concurridas por niños de menos de seis años de edad que tienen la matrícula por medio del engaño, mas de catorce, esos cuatro tipos no serán suficientes, quedando frecuentemente muchos mal instalados porque, o sus piernas no alcanzan al suelo ó el asiento queda muy separado de la mesa lo que obliga á los niños á estar en una posicion viciosa.

Estos para estar convenientemente colocados en las clases, deben separarse de tal modo que puedan poner sobre el suelo ó la barra de apoyo, que las piernas queden en posicion vertical, que no haya separacion alguna entre los asientos y las mesas ó sea una vertical tirada entre unos y otros cuerpos de carpintería rose sus bordes inferiores que los alumnos puedan escribir con todas sus espátulas y en fin, que sus ojos tengan un reposo cómodo.

Un estudio detenido del asunto de ermite el número de tipos de bancos de escuelas que son necesarios para los diversos grados de los niños que puede recibir cada escuela que comprenda todos los grados de enseñanza primaria.

Estos muebles de las escuelas podrian ser objeto de un estudio completo especial y en carácter de las instituciones de enseñanza.

Todo útil destinado al uso de las escuelas comunes debiera ser objeto de un estudio detenido como lo han sido los mapas, los aparatos de enseñar las pizarras y otros que tenemos presente en este momento.

Las obras de texto en uso en las escuelas públicas son las mismas adoptadas para el año 1893 las que rigen hasta hoy de 1895 en virtud del acuerdo del Consejo Nacional de fecha 1º de Agosto de 1893

Hay 191 obras de textos adoptadas de 525 que fueron presentadas al concurso abierto al efecto, 87 libros para aprender á leer, 50 libros de lectura, 10 de escritura, 12 de aritmética, 29 de historia, 34 de geografía, 4 de moral, 2 de instruccion cívica, 14 de gramática nacional, 5 de lengua francesa, 3 de aritmética y geometría, 14 de ciencias naturales, 3 de dibujo y 2 de música.

La lectura de la nómina de las obras aprobadas para servir de textos en las escuelas públicas sugiere diversas observaciones. Algunas de ellas merecen las mas severa condenacion, si llegase á ser examinadas con un criterio recto y pedagógico, como solo adoptadas en virtud de informes de comisiones especiales, que las mas de las veces no han descendido del estudio de todo de ellas, ó han prescindido de los medios aconsejados siempre que se trata de la difusion de la instruccion primaria.

El nombre de un concepto filósofo de libertad, que hemos combatido antes de ahora, se ha aconsejado por una de esas comisiones complaciendo á todos los autores, la adopcion de obras cuya redaccion es pesima y tiende antagónicamente á suprimir los objetos del concurso.

No hubieramos extrañado que partidarios del régimen de la libertad en la eleccion de los textos se hubiesen excusado de aceptar el desempeño de la tarea que se les confiaba por el Consejo Nacional en cumplimiento de la ley pero es censurable que una vez aceptado ese cometido, se pase de anularle recomendando en menor ó mayor grado todas las otras presentadas al concurso y dificultando el cumplimiento del precepto de la ley de educacion comun en su artículo 57 enumerando las atribuciones y deberes del Consejo Nacional de «15 prescribir y adoptar los libros de testos mas adecuados para las escuelas públicas, favoreciendo su edicion y mejora por medio de concursos u otros estímulos, y asegurando su adopcion *uniforme* y permanente a precios módicos, por un término no menor de dos años».

Un poco respeto nos infunden las leyes que no permitimos andar buscando los medios de burlar su cumplimiento, apenas salidas de las aulas universitarias.

Como consultar el regimen de la libertad en la eleccion de los textos, con su adopcion *uniforme* y permanente, por un término no menor de dos años, establecida en la ley?

Conferencias pedagógicas

Las conferencias pedagógicas en su doble carácter de doctrinales y prácticas, se han celebrado en su activo período en número de ciento trece, siendo de las primeras ciento y de las otras ciento cinco distribuidas en las ocho secciones en que para el efecto está dividida la Capital Federal.

Las conferencias doctrinales se celebraron bajo la presidencia del señor presidente del Consejo Nacional de Educacion, doctor don Benjamin Zorrilla, siendo dadas por las personas y sobre los temas que indicamos á continuacion:

Consideraciones sobre la higiene escolar por el doctor don Diógenes Urquiza.

La República Argentina, consideraciones generales sobre la enseñanza de la geografía en los grados 3º, 4º, y 5º, por don Juan M. de Vedia.

La fatiga intelectual parte de los objetos, la ocupa ya hecho y concluido por la demostracion gráfica practicada por los mismos alumnos, de suerte que en cada momento puedan reconstruir en el mundo interior de la fantasía los límites, la confirmacion y las virtudes productivas del trabajo de la pátria. Al mismo tiempo se condenaban en esa conferencia los datos estadísticos mas importantes, recogiéndolos en las mejores fuentes y tratando de suministrarlos con comentarios oportunos y explicaciones útiles.»

Los ejercicios militares de las escuelas y la institucion de los batallones escolares, merecieron la mas severa condenacion de parte del conferenciante, quien sin duda no se apercibió que mas que un soldado de la idea, parecia ser un guerrero dispuesto á todas las eventualidades del combate.

Las dos conferencias sobre museos escolares se disputaban en el doctor D. Benjamin Martinez.

La instruccion militar por D. Andrés Ferreira.

Higiene escolar por el doctor Vicente Lopez Cabanillas.

El museo escolar argentino por el doctor D. Pedro Scalabrini.

Los trabajos manuales por D. Cásio Basaldua.

Museo escolar por D. Guillermo Navarro.

Tres de esas conferencias versaron sobre puntos de higiene escolar y se dieron por los miembros del cuerpo médico que tiene á su cargo esas funciones.

En la conferencia sobre la enseñanza de la geografía de la República «dominaba, como se ha dicho con razon, el pensamiento de sustituir la letra muerta del texto por la palabra animada del profesor, las definiciones encomendadas al penoso ejercicio de la memoria por la contemplacion directa del predominio en la enseñanza pública, sin que tal hubiese sido la mente de sus autores»

Por último se puso de manifiesto, una vez mas, la importancia de los trabajos manuales á que dedicamos mayor atencion en otra parte de este trabajo.

Las ciento cinco conferencias prácticas consistieron en otras tantas lecciones modelos dadas por los maestros á los alumnos, en presencia de sus colegas y seguidas de la crítica á que podieran prestarse. Los diez y seis distritos de la capital se reparten con ese objeto en ocho secciones y reunen en otros tantos locales colocados á distancias convenientes para ser accesibles á todo el personal docente.

Esta utilizacion dependiente del Consejo Nacional de Educacion sobreviene y prospera, pudiendo afirmarse respecto de cada una sus secciones que contando con una persona competente y contraida al estudio de los problemas de la educacion que los presida, sus buenos resultados están asegurados.

Cuerpo médico escolar

Esta importante reparticion del Consejo Nacional de Educacion, ha tenido en el año de 1894 el siguiente movimiento:

Inspeccion—Escuelas públicas inspeccionadas 122, escuelas particulares inspeccionadas 166, escuelas clausuradas á causa de las enfermedades que en ellas se desarrollaron 3, escuelas que fueron desinfectadas 6, dias porque se clausuraron dichas escuelas 26. domicilios visitados 37

Vacunacion—Niños vacunados 162, niños revacunados 148, certificados expedidos á niños ya vacunados 3159

Certificados—Para solicitar licencias 78 para solicitar jubilacion 10, de salud para ingresar á las escuelas 87

Notas—Expedidas 79, recibidas 59, informes evacuados 32

Los miembros de esa corporacion, doctores Diogenes Urquiza, Vicente Lopez Cabanillas y Benjamin Martinez, han dado conferencias sobre higiene á los miembros del personal docente

José Manuel Estrada

Debemos en esta ocasion un recuerdo á la memoria del doctor don José Manuel Estrada, cuya muerte ha deplorado el pais en el año que fenece

A sus talentos y excepcionales méritos como hombre público y por sus virtudes privadas, reunia cualidades sobresalientes como educacionista, que revelan todo el frente de la enseñanza secundaria y como profesor, sobre todo durante su gestion de rector de la escuela normal de Profesores de la Provincia de Buenos Aires. Su Memoria de 1866 70, aunque escrita bajo la influencia de los sucesos en que se veia envuelto y con la pasion propia de quien se ve obligado á justificar sus actos ante la opinion pública, contiene con relacion á su época, observaciones y juicios dignos de comparable á los de Horacio Mann.

El Dr. D. José Manuel Estrada estudia en esa memoria todos los problemas de la educacion comun hace su crítica y propone las reformas necesarias en un momento en que despuntaban su genio organizador, la Mision Wilde, el poder Ejecutivo de la Provincia y el Consejo de Instruccion Pública.

Debe notarse que se encuentra una crítica mas severa todavia, aunque sin duda mas justa en que el texto reconstruccion del instituto que tiene por mision el estudio de la lengua del pueblo, de la que el maestro y el profesor deben ser los mas fieles y mas entusiastas depositarios, de que carecia de ese punto para resolver con criterio y estudiarse y fijarse por el mismo en el uso constante de la lengua, en la tradicion y en la literatura nacional.

Desde luego, dice el señor Estrada, no se requiere la enseñanza de que trata mucho de maestro, sino la de un hombre que sepa la lengua de que se vale para hablar y escribir, y que sepa enseñar á los niños á hablar y escribir bien.

Pero cuando se trata de un texto que debe servir de base á la enseñanza de una lengua, no es suficiente que sea correcto, es preciso que sea completo, que contenga todos los elementos de que el alumno debe apoderarse para adquirir el dominio de la lengua.

Despues de estas consideraciones, el señor Estrada pasa á examinar el texto, y pone de manifiesto sus deficiencias, sus omisiones, sus errores, sus contradicciones, su falta de método, su falta de unidad y de sistema, su falta de gradacion, su falta de proporcion entre las diversas partes que lo componen, su falta de claridad y de precision, su falta de propiedad en el lenguaje, su falta de correccion en la forma, su falta de exactitud en los conceptos, su falta de concordancia entre las definiciones y los ejemplos, su falta de concordancia entre los ejemplos y las reglas, su falta de concordancia entre las reglas y la práctica, su falta de concordancia entre la práctica y la teoría, su falta de concordancia entre la teoría y la práctica, su falta de concordancia entre la teoría y la práctica, su falta de concordancia entre la teoría y la práctica

INSTRUCCION UNIVERSITARIA

Durante el año han funcionado regularmente las Universidades nacionales de Buenos Aires y de Córdoba.

En la Facultad de Derecho y Ciencias Sociales de la primera se han matriculado 774 estudiantes, repartidos por cursos de la manera siguiente:—Año preparatorio 318, 1er. años 58, 2° año 249, 3er. año 173, 4° año 105, 5° año 73.

En la Facultad de Ciencias Exactas y Físico Matemáticas, se han inscripto 207 estudiantes, distribuidos así:—Curso preparatorio 43, 1er. año 52, 2° año 29, 3er. año 24, 4° año 22, 5° año 18, *Curso especiales*:—Botánica 17, doctorados en ciencias físico-matemático 2.

Los datos referentes á la facultad de medicina como los relativos á la Universidad de Córdoba, no nos ha sido posible conseguirlo. Puede sin embargo decirse que en la primera cursan sus estudios actualmente de 800 á 900 jóvenes, y que el número de estudiantes en la Universidad de Córdoba es poco mas de doscientos.

Estos datos, aunque incompletos, sugieren desde luego graves consideraciones: Comparados con los que arroja la estadística universitaria correspondiente al año 1890, acusan en estos últimos cuatro años un aumento asombroso en el número de jóvenes consagrados al estudio de las profesiones liberales, á tal punto que en derecho y medicina sobre todo. En efecto en 1890, se matricularon en las dos Universidades de Córdoba y Buenos Aires, 1007 estudiantes, en tanto que en 1894 se han inscripto no menos de 2000. Es decir que el número se ha duplicado en solo cuatro años! A este paso pronto la juventud argentina toda estará dedicada al estudio de las carreras científicas.

La progresion es sin embargo demasiado rápida y violenta para que sea el resultado de causas sociales naturales. No esta en relacion ni con el crecimiento de la poblacion, apenas sensible en los últimos tiempos, ni con el aumento de la riqueza publica, ni en fin, con el desenvolvimiento de la industria y de la actividad productora del pais, que podrian reclamar con urgencia para recompensarlos con provecho los especiales conocimientos científicos que se adquieren en las Universidades.

El fenomeno debe reconocer necesariamente otra causa. Observandolo hace tres años y constatando esta progresion que en aquella época no habia alcanzado las alarmante proporciones que hoy se notan, el ex-ministro de Instraccion Publica Dr Juan Balestra decia que el debia atribuirse en primer termino al caracter y á las tendencias de la instruccion secundaria que *prepara* al estudiante para la Universidad que no forma en su espiritu esa idea del que el del titulo cientifico, no abre otros horizontes que los de una carrera liberal. Como coronamiento de sus estudios secundarios, el medio de desenvolverse con fruto en la vida y con provecho en la lucha por la vida

Esa es sin duda la causa fundamental y mas decisiva del hecho anotado. La instruccion que en la actualidad dan los Colegios Nacionales es esencial y exclusivamente *preparatoria*, predisponiendo al superior de la Universidad. Se entra en ellos á fin de ponerse en condiciones y adquirir el derecho de ingresar luego á las facultades y en la resolucion formada de seguir una de estas. Ni en el colegio dia que se abandona ni en ninguno posterior la aspiracion de un titulo nuevo. No se va en el dia en los colegios sino para ir á nutrir el espiritu con los conocimientos que en ellos se dá al mismo tiempo que esa vida intelectual que tan necesaria es al hombre cualquiera que sea la profesion que ejerza su actividad y á sus aptitudes personales. En el criterio dominante de la juventud, hacer tal cosa es sencillamente perder el tiempo—el que no prepara con un fin determinado una carrera liberal hasta su terminacion, no debe ingresar á los colegios nacionales que se consideran solo como un escalon necesario para llegar á la Universidad, y no como un fin en si mismo donde se prepara al hombre para figurar con distincion en la sociedad, y desenvolverse con exito en todas las esferas de la vida y en los multiples manifestacion de la actividad humana.

Con esas ideas y esas preocupaciones va al colegio la juventud argentina, y tal instruccion que en él recibe como lo hacia notar el Dr. Balestra lejos de modificarla presentandoles nuevos y distintos horizontes no hace sino robustecer las tendencias por el único camino que abre á su espiritu—el doctorado.

Y del colegio, ya esta dicho, á la Universidad, ¿por vocacion? No son pocos los que en realidad lo sienten—los restantes, la inmensa mayoria, van, ó porque se ha hecho el convencimiento de que es necesario para figurar con honor en la sociedad, para desenvolverse con fruto en la vida pública, y para hacerse presto de una posicion propia é independiente ó por satisfacer anhelos y aspiraciones á los padres dominados por la misma idea, sugestionados por la misma preocupacion del diploma científico, del titulo de doctor para el hijo!

De ahi esa corriente cada vez mas poderosa que arrastra á la juventud hacia el aula universitaria, donde muchos fracasan, alejándole por completo del taller industrial, sustrayéndolos á las tareas de la agricultura y del comercio en un pais que, por su situacion excepcional y sus especiales condiciones, para ser grande y poderoso, necesita mas que de medicos y abogados, de hombres de trabajo, de iniciativas, de empresas, que exploten y pongan en movimiento sus inmensas riquezas naturales.

¿No es esto un grave mal para el pais que ve asi distraida a parte tan considerable de su juventud, solo porque se ha difundido y arraigado hondamente la preocupacion de que para hacer carrera honrosa en la vida es necesario el titulo universitario, cuando queda abandonada á sus propias fuerzas tantas industrias nacientes, cuando hay tanta riqueza pública sin explotarse, tantas y tan ricas fuentes de produccion esperando solo el trabajo del hombre para compensarlo con mano prodiga y generosa?

¿No es un peligro para esa misma juventud que deslumbrada hoy por el brillo de un titulo cientifico, va á verse mañana, cuando toque la realidad, defraudada en sus esperanzas, fracasada, sin campo en que actuar con la propia profesion, porque otros, los que primero han llegado lo tendrán ya ocupado, y reducido por la fatalidad á llevar la vida enervadora del empleado público?

¿No convendria modificar la enseñanza secundaria imprimiéndole otro carácter, desarraigar de los espiritu esta fatal preocupacion del diploma, y abrir á las aspiraciones de la juventud otras vias porque encaminarse y otros campos en que desenvolverse.

Los hombres de estudios y de pensamiento deben meditar sériamente sobre estas y otras múltiples cuestiones que surgen de la simple observacion de lo que está pasando—que va en ello cubierto el porvenir de la juventud argentina.

Es un hecho extraordinario, digno de estas observaciones, que en un pais de 4 á 5 millones de habitantes, se duplique en cuatro años el número de estudiantes universitarios, mientras la poblacion permanece casi estacionaria, y que las dos Universidades con que cuenta le están dando anualmente sesenta ú ochenta médicos y otros tantos abogados, con la perspectiva de un mayor aumento en una provincia bien próximo.

Es necesario combatir el mal con rapidez y oponerse pronto á la corriente, antes de que se haga mas poderosa é irresistible.

—

Otra observacion que se deduce de las cifras constatadas anteriormente es esta:—que en la Universidad de Córdoba el número de estudiantes no aumenta y que la casi totalidad de la juventud universitaria se concentra en Buenos Aires.

Lo que obedece este hecho, cuando parece demasiado propio y natural que la juventud de las Provincias del interior y del Norte vaya á estudiar en la Universidad de Buenos Aires, debe buscarse como principal causa en la amplitud de la vida universitaria, la extension de los servicios de la Universidad de Buenos Aires, que requiere un considerable número de empleados, que muchas jóvenes costearse sus estudios con el sueldo que reciben del Estado, la facilidad, la rapidez, y la baratura de las comunicaciones, acortándose las distancias hasta el punto de hacerse un viaje á Córdoba [illegible] como un viaje á Europa.

[illegible] sorprende que, obra de [illegible] causas análogas, la Universidad [illegible] haya sufrido un rudo [illegible] y marcado retroceso [illegible] todo cualquiera que [illegible] las propias [illegible] de los Estados [illegible] otra cosa que [illegible] allá hayan [illegible] ellas hayan [illegible] ellas [illegible] ellas [illegible] ellas

boletas emitidas hasta el 30 de Noviembre importaban $ 33.390-03 m|n; lo recaudado en igual tiempo $ 31.844-23 faltando solo por cobrar $ 1.545-80 m|n. La relacion entre lo emitido y recaudado está representada por el 95.371 %.

Sumando estas cantidades con las anteriores tendremos el valor total de lo recaudado hasta Noviembre 30 por $ 9.495.760-99 m|n, que agregado con el promedio de recaudacion mensual, para el mes de Diciembre obtenemos $ 3.695.760.99 m|n como producto total de los servicios en el año 1894.

La suma autorizada por el presupuesto para costear esta administracion es de $ 1 740.096 m|n por año; pero como en el que termina se ha obtenido una economía de 150.000 ps, y resultan gastados solo pesos 1 590.096 m|n.

Comparada esta suma con la que representa los ingresos que, da como producto líquido correspondiente al año 1894 $ 2 105.684.99.

Debe observarse que no se han cobrado los valores que representa el 4º trimestre de servicios del año 1894, cuya recaudacion se hará en los primeros meses de 1895.

Los datos que anteceden son la demostracion evidente del éxito obtenido por la mision de las obras de salubridad en la administracion y direccion de los importantes servicios sanitarios que se le han confiado.

Ponen además de manifiesto, el acierto con que procedió el Gobierno al crearla unidad de todo género de facultades y prerrogativas que casi puede decirse constituyen una repartición autonómica. Este mal se habrá realizado completamente el dia que se sancione por el Honorable Congreso la ley orgánica de la comision.

DEPARTAMENTO NACIONAL DE HIGIENE

Justo es reconocer, que el Departamento Nacional de Higiene es, entre las reparticiones nacionales, una de las que mas ha crecido por su adelanto y desarrollo, habiendo seguido á todo lo ancho en estos últimos años, un notable aumento en la esfera de sus atribuciones, ya por la creacion de nuevas é importantes dependencias ó por la reunion de otras, que han venido á darle un gran impulso.

Laborioso y de felices resultados para el país ha sido el año trascurrido y los que vendrán abajo insertamos á continuacion para conocimiento de nuestros lectores.

Entre los hechos ciertos que ha progresado y que se ha beneficiado no solo la ciudad de la capital, sino que tambien ha llevado sus elementos materiales y personales á todas las Provincias, cuando ellas han necesitado de sus auxilios, tenemos ellero tiempo, que ha tropezado grandes obstáculos é inconvenientes de una vez salvados con el patriotismo, celo y esfuerzo de sus inteligentes.

Por esto el Superior Gobierno de la Nacion le dió todo su apoyo moral y material, los medios necesarios para que pudiera comenzar á llenar con toda su importancia y honor al país, la falta de que no tenia primera y mas útil institucion que pudiera crear tiempo, poner en el lugar que merecia en el Catálogo de la Civilizacion, merced á la Orientacion de la ciencia y progreso del siglo.

Absurdo, debe decirse por lo mismo que es el pretender hacer existir derechos sin deberes correlativos, fundamento en que descansa el poder del pueblo y el poderío del Estado, mas todo de los reyes de todas las edades y gentes, de todos los antiguos y modernos déspotas y dictadores de todas las épocas, que empleaban todos los medios imaginables para hacer creer á sus pueblos que ellos existian para los reyes y no estos para aquellos.

Los edificios que ocupan las oficinas del Departamento, son los mismos que ocupaban las de la Inspeccion General de Sanidad, que desde el año 1880 funcionaban en el Parque Colon, cuando no se habia pensado por las autoridades de la Nacion, en construir el edificio que hoy existe en la Avenida de Mayo, que por su estructura y estilo, degenera y desmerece de los demas que le rodean.

Es por esto, agregado á que el estado de la salubridad exigia como deber de todo hombre de Estado, tomar todas las medidas que el caso requeria, que el Gobierno de la Nacion, por medio del Departamento Nacional de Higiene, no vacilara en proveer de todos los elementos y recursos necesarios para que pudiera durante el año que comienza continuar el desenvolvimiento de su accion y sus resultados tan bien del país son indiscutibles.

SANIDAD MARÍTIMA

La labor de esta importante rama del Departamento Nacional de Higiene ha sido mas que brillante durante el año que acaba de terminar.

Sabido es que el país, en los primeros meses, fué asediado y amenazado por la fiebre amarilla que últimamente adquirió en Rio Janeiro un desarrollo extraordinario, de tal abandono que se hizo de la higiene en aquella República se hallaba agitada por convulsiones internas.

En ese período, en la capital fluminense, se llegó á registrar mas de una centena de casos por esa afeccion y nuestras aguas eran visitadas por buques de ese procedencia trayendo como cuarenta enfermos, los que, trasladados al Lazareto flotante «Dr. R. del Viso», se dieron de alta sus dos terceras partes.

Además, las comunicaciones rápidas y frecuentes con el Brasil, colocaban al país en una situacion difícil para su defensa, pero no obstante, nuestro Departamento de Higiene, respondiendo eficientemente á la confianza que el pueblo tiene justamente depositada en esa corporacion por la reconocida competencia en las funciones que le competia, nos libró de la posible invasion de esa epidemia, cuyos efectos, por desgracia se hicieron sentir ya aquí en epoca no lejana.

La cuarentena quedará suprimida para los navíos que no hayan tenido novedad durante el viaje, una vez que las compañías de navegacion, penetradas de los grandes beneficios que reporta para el comercio y para la salud pública, acepten cordon en el puerto de procedencia el Inspector Sanitario, cuyo informe á dicho efecto es fehaciente para la repartición.

La práctica aconseja y es uno de los asuntos al que el Departamento atribuye grande importancia, que los delegados en el extranjero y especialmente los que deben trasmitir sus informes de países infectados, sean médicos, pues aquellos regulan el procedimiento que debe observarse respecto de los puertos de procedencia.

Los cónsules y demás agentes, por carecer de los conocimientos científicos requeridos, basan sus informaciones en referencias que pueden ó no ser exactas.

Un médico se halla en aptitudes de comprobar personalmente la naturaleza de la enfermedad y de la falta de él ha nacido en diversos puntos infectados controversias é informes trasmitidos al Departamento, de sospechosas imparcialidad.

—

El movimiento de esta seccion ha sido el siguiente:

Durante el año que termina fueron visitados por la sanidad:

Vapores: 860, con 35.743 pasajeros, 40,489 tripulantes, y 1.309.489 toneladas de carga.

Buques de vela: 888, con 69 pasajeros, 12.025 tripulantes y 651.642 toneladas de carga.

De estos totales han sufrido cuarentena:

Vapores: 508 con 21.630 pasajeros, 21 695 tripulantes y 834.418 toneladas de carga

Buques de vela: 330, con 1 pasajero, 4239 tripulantes y 230.865 toneladas de carga,

Enfermos

Estos navíos han tenido durante el viaje 554 enfermos y 22 defunciones, cifras relativamente pequeñas en razon á las pésimas condiciones higiénicas, mala alimentacion y hacinamiento de personas.

Las enfermedades predominantes son las causadas por desarreglos gástricos y el sarampion que se desarrolla en proporciones alarmantes.

Hospital flotante «Rodolfo del Viso»

En el hospital han ingresado 40 enfermos cuyos diagnósticos son como sigue

Fiebre amarilla	36
Paludismo	2
Peritonitis	1
Sospechoso de fiebre amarilla	1
	40

De estos han fallecido:

De fiebre amarilla	13
Peritonitis	1
	14
Dados de alta	26
	40

MESA DE PATENTES Y LAZARETO

Patentes sanidad expedidas	4 226
Patentes de sanidad legalizadas	14
Cuarentenas de observacion pasadas en el Lazareto	543
Id id en el puerto	631
Vis. comes de patentes de sanidad	15
Pertrechos para conducir enfermos	441

Expedientes entrados en la seccion Sanidad Marítima:

Anteriores	1 911
Año	2 113
	4 024
Permisos varios	518
Notas	37
Despachos	1
Destinos á buques practicados	1 512

Sanidad interna

[illegible]

Un [illegible] la [illegible] Austria, durante [illegible] de la Legislatura [illegible] que debia celebrarse [illegible] Consejo de Ministros [illegible] Secretario de Estado [illegible] Ministerio [illegible] Presidencia [illegible] Lazareto [illegible] Ministerio [illegible] Comercio [illegible] Interior [illegible] Hacienda [illegible] Guerra [illegible] Instruccion Pública [illegible] Agricultura [illegible] Justicia [illegible] Culto [illegible] Obras Públicas [illegible] Ferrocarriles [illegible] Marina

Esperanza á Colonia 16 de Octubre..	315
Tucuman á Colalao.....	168
San Francisco á Villa Gral. Roca	52
La Paz á Merlo.....	17
Dolores á Lavalle.....	27
San José del Morro á Saladillo..	42
Baradero á Concordia.....	410
Abra Pampa á Santa Catalina...	170

Construcciones

Se han construido las siguientes líneas:

1º De San Juan á Jachal, extension 164 kilómetros.

2º De Recreo á San Martin, extension 113 kilóm.

3º De San Cárlos á Franck, San Gerónimo y Las Tunas (Provincia de Santa-Fé), extension 32 kilóm.

4º De Sastre á San Jorge, extension 15 kilóm.

Los vecinos de las colonias mencionadas en los dos anteriores artículos han prestado su generoso concurso á la direccion general, facilitando los postes.

5º Está terminada las líneas de Rafaela á Sunchales, pasando por Lehman y Ataliva, y la de Ataliva á Umberto I y de esta á San Cristóbal, hechas tambien con el concurso de los vecinos.

En estos dias se dará principio á la línea de Tucuman á Burruyacu.

Reparaciones

1º 3100 kilómetros de líneas han sido reparados en el mes que concluye.

2º Se procederá á reparar á la brevedad posible, las líneas siguientes:

	kilómetros
Buenos Aires á Azul	31
Puan á General Acha	176
Azul á Bahía Blanca	478
Bahía Blanca á Coronel Dorrego..	100
Bahía Blanca á Puerto	
Patagones á Bahía del Rio Negro	37
Patagones á Ham.	
Patagones á Paso de Los Indios	65
Salta á Bolivia	
Paraná á Uruguay	
Rioja á Ambargasta	
Bermejo á Gral. Roca y Formosa	

Trabajos diversos

1º La Direccion general, teniendo presente las indiscutibles ventajas que reporta para la conservacion de la línea el mejoramiento de su trazado, ordenó la se levanten los postes de las líneas nacionales. En la actualidad la antigua línea de Buenos Aires á Rosario, con 300 kilómetros de longitud y 5½ kilómetros de hilos, como tambien el de la línea de Buenos Aires á Mercedes, una extension de 222 kilómetros.

2º Ambos de los postes recientemente colocados para el trasporte de materiales ferroviarios.

3º Para las nuevas construcciones y algunas reconstrucciones se han preparado 68 presupuestos.

4º Se terminará en el mes de Enero el Mapa Postal y Telegráfico que se está confeccionando en la escala de 1:2.000.000.

5º Se ha hecho un inventario de todos los materiales pertenecientes á la República, con determinacion de sus estados y situacion.

6º La preparacion del proyecto con presupuesto y pliego de condiciones para la construccion de la nueva casa de Correos y Telégrafos.

7º Ante proyecto y presupuesto para la reforma del edificio de Correos y Telégrafos en Bahía Blanca.

8º Los principales trabajos efectuados en los talleres de la administracion son: aparatos y relojes reparados, entre los cuales, entre los primeros, 15 receptores Morse se ha construido 1 cronógrafo, 13 pantómetros, 14 translatores, 250 aparatos de 2 manómetros 900 claves para circuitos de 1 colector de distancias, 1 estadímetro de dinamo y 1 armario para pilas.

9º El P. E., por intermedio de la Direccion general, ha dado autorizacion al ministro argentino en Londres para adquirir materiales de fabricacion. Estos, serán destinados á los trabajos de construccion y reparacion que van á efectuarse en una extension de 6429 kilóm.

10 Ha sido sacada de la fábrica la provision de 25 600 postes de 1ª clase.

Disciplina

El estricto cumplimiento del reglamento interno de la administracion y la severidad con que se hacen, las recompensas y se procede en los ascensos, han dado al servicio telegráfico una mejora notable y positiva. Ha contribuido tambien á ello la eliminacion de los empleados inútiles, con la designacion de los elementos mas idóneos nombrados por concurso.

Como consecuencia natural de todo esto, han disminuido considerablemente las multas y los reclamos motivados por errores en los despachos, á los cuales se ha prestado mucha atencion.

Un servicio perfecto se realizará sin duda cuando se hayan realizado las construcciones y reparaciones proyectadas y cuando los elementos de la Escuela profesional superior presten sus servicios á la administracion.

Instruccion del personal

La Escuela de ingenieros ha asegurado en el año corriente su existencia y ha demostrado los beneficios que la administracion obtendrá de ella.

Han terminado los cursos preparatorios y continuado las clases profesionales. Sus alumnos, que en sus estudios teórico prácticos se han distinguido sobre todo en mecánica, topografía y electrotecnia. La publicacion reciente del curso de esta última materia facilitará su estudio y dentro de poco aparecerá el curso de estadística gráfica dictado por el ingeniero capitan Dionisio Mesa.

Los siete alumnos que los siguen estos estudios, terminarán en Enero del 96 pasando á ocupar los puestos que le corresponde.

En Marzo de 1895 se reabrirá los cursos del primer trimestre.

El ramo de Correos y Telégrafos, en que el país puede ofrecer un modelo de administracion honrada y competente está á cargo del Director general, Dr. Cárlos Carles, del Inspector general de telégrafos, ingeniero Bahía, y del Jefe superior de correos, Dr. Tomás de Veiga.

EJERCITO NACIONAL

Caballería

Esta es la verdadera arma estacionaria. No ha realizado ningun progreso, antes bien, pocos años atrás presentaba un estado de organizacion é instruccion mejor quizás que el actual.

Los 9 regimientos que la constituyen continúan armados con carabina remington, sin que se haya aún dado comienzo á la distribucion del nuevo armamento, no sabemos porqué causas.

Entre esos cuerpos hay algunos, de lanceros, otros de tiradores y otros por fin, mixtos de lanceros y tiradores. Si en esto falta uniformidad, lo mismo pasa en cuanto á la instruccion de los individuos de tropa, efectivo del cuerpo, etc. En cada regimiento se da á los soldados la instruccion que el jefe reputa mas conveniente, descendiendo en mayor ó menor grado la táctica reglamentaria, vigente desde algunos años atrás.

Hay cuerpos á los cuales presta el gobierno preferente atencion y cuidado: los pedidos que hacen á la superioridad los coroneles que los comandan, son despachados con preferencia y las correspondientes sumas para el establecimiento de oficinas de alojamiento son liquidadas por contaduría con relativa prontitud. Sólo teniendo en cuenta, esto, podrá el lector explicarse las enormes diferencias que existen entre los efectivos de cada regimiento.

Durante el año 1894, algunos cuerpos de caballería han estado en varias ocasiones y por mucho tiempo mas ó menos largo, desprovistos totalmente de caballos y diferenciándose de los batallones de infantería por el uniforme de sus soldados. Así, [illegible] visto á regimientos de caballería trasladarse [illegible] bastante largas á pie, muy curiosas, pero que desgraciadamente [illegible] viene produciendo desde muchos años atrás y seguirá repitiéndose [illegible] no se haya reformado el pésimo sistema de remonta caballar y [illegible] establecido los *haras*, cuya [illegible] viene proyectando desde hace [illegible] en mil diversas maneras.

[illegible] una comision con encargo [illegible] el modelo de lanza, mas [illegible] ser adoptado en nuestra [illegible] ó no se ha expedido aún [illegible] ó si se ha expedido, su dictámen [illegible] tenido la suerte, por

que nada se ha hecho, al respecto, hasta la fecha.

La provision de la silla reglamentaria adoptada por el estado mayor del ejército para la caballería, á consecuencia de los buenos resultados obtenidos en los ensayos hechos en algunos cuerpos del arma, se terminará en breve.

Muchos proyectos de reformas confeccionados por la respectiva inspeccion ó por algunos jefes ú oficiales pueden verse en las carpetas del archivo, donde han sido depositados para *estímulo de sus autores* y en espera de mejores tiempos.

Haremos observar que de los 9 regimientos de caballería solo el 2º, el 3º, el 11º y el 12º son mandados por coroneles, los demás están bajo el comando de tenientes coroneles.

Artillería

Los que esperábamos cambios sérios en el armamento de artillería durante el año último, hemos visto, con profundo dolor, defraudadas una por una nuestras esperanzas ante la inaccion antipatriótica del gobierno nacional. No hay palabras bastante duras para condenar esa inercia!

Se sabe, por todos que ese material es malo. Lo han probado bochornosamente nuestros mas competentes artilleros en varios ponderosos folletos, libros y artículos que fueron leidos con avidez, y los ensayos últimos de tres ametralladoras de poderosa fuego demostraron palmariamente. El ministro Campos nombró una comision encargada de estudiar el material, no se el resultado. Los resultados sirvieron para poner en evidencia esos malos engendros de dicho armamento.

¿Qué se ha hecho, pues, para remediar todo esto? Dejo al lector el cuidado de contestar esa pregunta. Nada, absolutamente nada.

El estado mayor, por intermedio del inspector general de artillería, propuso en [illegible] la adquisicion de [illegible] cañones [illegible] de montaña [illegible] tiempo [illegible] Hasta hoy [illegible]

[illegible] del estado mayor del ejército para la caballería, á consecuencia de los buenos resultados obtenidos en los ensayos hechos en algunos cuerpos del arma, se terminará en breve.

Muchos proyectos de reformas confeccionados por la respectiva inspeccion ó por algunos jefes ú oficiales pueden verse en las carpetas del archivo, donde han sido depositados para *estímulo de sus autores* y en espera de mejores tiempos.

Haremos observar que de los 9 regimientos de caballería solo el 2º, el 3º, el 11º y el 12º son mandados por coroneles, los demás están bajo el comando de tenientes coroneles.

Artillería

Los que esperábamos cambios sérios en el armamento de artillería durante el año último, hemos visto, con profundo dolor, defraudadas una por una nuestras esperanzas ante la inaccion antipatriótica del gobierno nacional. No hay palabras bastante duras para condenar esa inercia!

Se sabe, por todos que ese material es malo. Lo han probado bochornosamente nuestros mas competentes artilleros en varios ponderosos folletos, libros y artículos que fueron leidos con avidez, y los ensayos últimos de tres ametralladoras de poderosa fuego demostraron palmariamente. El ministro Campos nombró una comision encargada de estudiar el material, no se el resultado. Los resultados sirvieron para poner en evidencia esos malos engendros de dicho armamento.

¿Qué se ha hecho, pues, para remediar todo esto? Dejo al lector el cuidado de contestar esa pregunta. Nada, absolutamente nada.

El estado mayor, por intermedio del inspector general de artillería, propuso en [illegible] la adquisicion de [illegible] cañones [illegible] de montaña [illegible] tiempo [illegible] Hasta hoy [illegible]

[illegible] por oficiales distinguidísimos que, en su mayor parte, á mas del título correspondiente, son ingenieros civiles diplomados en nuestra Universidad.

La seccion de ingenieros militares, está destinada á ser la mas importante de todas las demás y á servir de base al Estado Mayor—cuando tengamos á esta dependencia organizada en la forma en la cual debe estarlo: es decir, cuando nuestras altas autoridades militares reconozcan la importancia que tiene el tecnicismo en la guerra moderna.

Colegio militar de la Nacion

Importantes mejoras se han introducido durante el curso del año en este establecimiento por iniciativas de su competente y celosa direccion.

Ha entrado en vigencia el nuevo plan de estudios y la nueva reglamentacion, habiendo dado ambos resultados muy satisfactorios que superan á los obtenidos hasta la fecha, en cuanto se refiere á la preparacion de los cadetes, regimen y orden interno del establecimiento.

La formacion de las secciones de artillería, caballería é infantería, ó sea la subdivision de la seccion única en las especialidades inherentes á cada una de esas armas, ha dado la mayor de la perfeccion en todo lo que hay sabido hacer por ahora en su ejercicio.

Los ejercicios de [illegible] Medrano el primero y el [illegible] Ros el último, [illegible] del grado [illegible]

Justicia Militar

La Cámara [illegible] que corresponde [illegible] para los efectos de la [illegible] Nacion [illegible] Noviembre [illegible]

[illegible]

[illegible]

[

La Bolsa de Lóndres sufrió una sacudida de que no escaparon los consolidados ingleses, que bajaron fuertemente.

Sin embargo, todo se dirigió por medio de los trabajos diplomáticos, quedando Inglaterra á la expectativa pacífica y con la preocupación de la cuestion de Oriente que fué la que por un momento se creyó de trascendencia.

Finalmente, en union con Rusia, cuya amistad se ha agrandado despues de la subida del emperador Nicolás al trono ruso, como una actitud mas decidida en la cuestion chino-japonesa, sobre la base de observar la neutralidad del puerto y aguas de Shangai.

La reina Victoria continúa inconmovible en la labor de gobernar su imperio, y el mundo, bajo el punto de vista económico, va mas que el social y político empieza á sufrir los amagos epilépticos que son crónicos en otros países.

RUSIA

Entre los sucesos del año se ofrecen como primordial que tuvo su célebre conclusion la visita

La muerte del Czar Alejandro, acaecida en la plenitud de la edad madura, despues de varios sufrimientos, no solamente consagró á Rusia sino á otras muchas potencias europeas

el afianzado lazo de union y de equilibrio entre las naciones que tienen enemigos poderosos y noble temor de saludables consecuencias que tendrá la

Coronación en el Imperio de toda la Rusia en Nicolás, que, unido en matrimonio con una princesa alemana prepárase á ceñir el gobierno honrado, á fin de entenderse con todos los hombres de buena voluntad que le ayuden á realizar el principio cristiano y á acrecentar el progreso de Rusia.

ESPAÑA

El partido liberal ha gobernado durante que terminó, en medio de los emb... los conservadores, de la guerra entre los socialistas y anarquistas y de los... de varias regiones que como ... queda, ha estado á punto de minarlos... sion precursora

... en contrapeso el apoyo de la gente y la benevolencia de los ... posibilistas y trasformistas que ... hasta el olvido y el sosten... del trono compadeciendo los ... franca union con los liberales ...

... internacional que de tal ... se hubiera podido temer en ... se suscitó con motivo de ... hecha por el gobierno ... con motivo de los atropellos ... víctimas los prisioneros ... de las Carolinas.

... española acogió ... de 17 de pesetas ... en dicho ... Embajador quedó ...

... mismo manifestó ... nuevos ... de Bárcena y ... asegurar ... de Palos. De ... estos dos ... se designará ... acuerdo se agrega la ... cierta que se encuentra aquel país, donde ha habido que aplazar el pago de los bonos de Adanero y la habido que hacer una nueva emisión, se comprenderán las dificultades con que lucha el Gobierno del general Zelaya.

En Honduras la asamblea constituyente reunida la caida del Presidente Vazquez, ha terminado la Constitucion y continua funcionando con el carácter de Congreso ordinario y en estas funciones se ocupará principalmente de regularizar el servicio de las deudas

ESTADOS-UNIDOS

El año 1894 ha sido uno de los mas importantes en la historia de los Estados Unidos de Norte América

Cuando en 1893 el Presidente Mr Cleveland y el partido democrático llegaron al Gobierno, el país tenia muchas esperanzas, de acuerdo con las promesas de este partido, en una era de prosperidad

Pero bien pronto se apercibió de que el mismo partido estaba fraccionado y dividido, y antes de revocar la ley de Sherman sobre la plata, el comercio y la industria estaban completamente paralizados

Las huelgas, las quiebras y la suspension de trabajos en las manufacturas y fábricas eran un fenomeno casi diario y la prosperidad de la gran República estaba seriamente amenazada.

Entonces Mr. Cleveland dirigió un vigoroso llamamiento á su partido y presentó al Congreso la cuestion de la plata.

Los debates en favor y en contra de la revocacion de la venta de este metal fueron largos y sostenidos, y su resultado era ansiosamente esperado por todos los financistas y los productores de plata del mundo entero.

La ley fué por fin aprobada y firmada por el Presidente, y bien pronto se demostró que de un enorme peso habia sido salvado el país, cuyo movimiento comercial se habia paralizado por completo durante las discusiones.

La tesorería de los Estados-Unidos no pudo conservar su reserva de oro y se emitieron *bonds* al 3 % á retirarse en un corto período de tiempo, por el importe de 50 millones de dollars oro, que fueron inmediatamente suscritos y pagados.

Los principales banqueros y capitalistas se apuraron á recoger estos títulos, que fueron desde un principio considerados como títulos de primera clase.

El partido democrático, empeñado en la abolicion de la tarifa Mackinley, que no era sino un nombre nuevo sustituido al de proteccionismo, inició su política del libre-cambio.

El diputado Wilson proyectó una nueva ley de tarifas, que, despues de sufrir muchas alteraciones, llegó al Senado, donde el proyecto fué modificado de tal modo, que era una ley casi completamente nueva cuando volvió á la Cámara de Diputados para su aprobacion.

Despues de largas y vivas discusiones, el proyecto fué aprobado y sancionada la ley, aunque no obtuvo la aprobacion de Mr. Cleveland, quien se negó á sancionar con su firma semejante ley, que segun su apreciacion, faltaba á las promesas hechas por su partido.

Desde que la nueva ley de tarifas ha sido aplicada, las entradas del Gobierno han aumentado, y deben trascurrir dos años antes de hacer alteracion alguna.

La República Argentina ha ganado con la nueva ley; pues las lanas, cueros, maderas y otros productos son admitidos libres de derecho.

Los desordenes sin precedentes que estallaron en Chicago, durante la primavera de 1894, llamaron la atencion del mundo entero.

Los huelguistas de las compañías ferrocarrileras no se limitaron al Estado de Illinois sino que extendieron su accion subversiva á todos los Estados del Oeste.

El Presidente Cleveland envió á Chicago y á otros puntos tropas federales, para reprimir estos desordenes y mientras muchos criticaban esta medida que acusaban de inconstitucional, recibió, por gran mayoría, la plena aprobacion del Congreso por la calidad que habia suscitado.

A pesar de los muchos males que durante el año pasado han sido sufridos por los Estados Unidos, su comercio y su industria han progresado y prosperado.

La cosecha de trigo, los trigos que la República Argentina envia á los Estados Unidos, con otras varias factores, han dado consolidado gran prosperidad á los Estados Unidos.

El comercio de mobiliario y de importados con la República Argentina ... gradualmente desde ... y ... ha ... ...

...nas cualidades mas caracteristicas de su partido constitucionalista.

Aceptó la cartera de Fomento al ingeniero D. Juan José Castro, autor de una obra muy notable sobre los ferrocarriles intercontinentales, persona de gran ilustracion y altamente preparada para las tareas del gobierno.

Ocupando el ministerio de Hacienda al señor Federico Vidiella, respetable comerciante de Montevideo, quien la desempeña actualmente. Sus condiciones de honorabilidad reconocida son una garantia de que los intereses públicos, han de ser honestamente administrados.

El ministerio de la Guerra está á cargo del general Juan José Diaz, que ha tenido durante muchos años la representacion de la República Oriental del Uruguay en Francia.

Por lo que se refiere al ministerio de Relaciones Exteriores, Dr. Estrázulas es considerado como uno de los primeros abogados del pais y fué ya ministro en 1862

Verdadero hombre de Estado y conocedor á fondo de los principales asuntos internacionales que interesan al pais, es un gobernante de quien se espera que ha de prestar desde el puesto que ocupa importantes servicios á su pais.

Su antecesor, el Dr. Piñeyro del Campo, secundando los deseos del Presidente, inició una intervencion amistosa de la República Oriental, á fin de que Bolivia y el Paraguay solucionasen su antigua cuestion de límites Al Dr. Estrázulas le ha cabido el honor de llevar á término esos trabajos de mediacion, encaminados á evitar disidencias entre dos Repúblicas hermanas.

En su conjunto el ministerio organizado por el Sr. Idiarte Borda se caracteriza, á juicio de la opinion imparcial de su pais, por su faz de labor perseverante. Ninguno de los Secretarios de Estado representa una tendencia exclusiva, no obstante lo cual se hallan representados en el gobierno los diferentes matices de la opinion y las aspiraciones de los distintos partidos que existen en el pais.

La principal preocupacion del Presidente y de sus ministros en orden á la gestion de los intereses materiales de la República consiste en llevar adelante la construccion del puerto de Montevideo, muy requerido por el gran impulso de su movimiento comercial y por la exportacion cada dia mas considerable de los frutos del pais.

Recientemente se verificaron operaciones para cubrir cuatro senaturias que estaban vacantes Los electos han sido el Dr. Julio Herrera y Obes y el Dr. José E. Ellauri, ex-presidentes de la República; D. Modesto Irisarri ex-diputado y D. Juan L. Cuestas tambien ex-diputado y ex-ministro pero pertenecientes á la República Argentina.

Con estos antecedentes y encontrándose la nueva presidencia en el primer año de su gobierno, es difícil juzgar el giro que se desea dar á la política, como ya dijimos al comenzar hemos de atenernos á la observancia pacífica de la constitucion, del sufragio libre que garantizan las ideas moderadas que hasta el presente ha demostrado el Sr. Idiarte Borda y es de esperar que exista el propósito sincero de llevar una administracion honrada y tratar de hacer algunos beneficios.

Estado económico—Faltan los datos relativos á los últimos meses de 1894 en lo que respecta al movimiento de importacion y exportacion, es por ello que solo damos cuenta de 1893 Hasta Octubre de ese año las rentas de Aduana por la importacion fueron de $ 8 481 874 habiendo habido un aumento sobre el interior de 1 020 000 pesos Las rentas de aduana por la exportacion en el mismo período fueron de 1 460 491, lo que representa un aumento de un año para otro de 338 210

La cifra de la exportacion total en 1894 hasta el estado mes de Julio y desde esa fecha del 93 fue de $ 33 320 109 lo que arroja un aumento de 7 008 256 sobre lo exportado el año precedente La importacion en el mismo período fue de 21 227 305 sumada la importacion y la exportacion resulta que la Republica tiene 1 000 000 habitantes, ha tenido en el último año de comercio exterior de 54 676 000 pesos.

Como consecuencia lógica de estas cifras, se considera que la crisis porque ha atravesado aquel pais puede declararse terminada

En lo que concierne á la cuestion financiera y por informaciones directas se sabe que la Republica Oriental cumple religiosamente con toda exactitud sus compromisos en el exterior, sin necesidad de desatender los gastos de su propia administracion

En lo referente á las relaciones con los demás paises y aparte algunos incidentes con el gobierno del Brasil, promovidos por las violaciones de territorio llevadas á cabo por las fuerzas gubernistas y revolucionarias que luchan en el Estado de Rio Grande, la República Oriental se mantiene en las mejores relaciones de paz con todas las demas naciones

Recientemente celebró un convenio con España, consiguiendo tarifas moderadas para la importacion del tasajo en Cuba y se practican gestiones para obtener la estipulacion de condiciones análogas para la introduccion en Italia del mismo artículo

Si, como ya hemos indicado se llevara á cabo en breve término las obras del puerto de Montevideo, se abriria una nueva era de prosperidad para nuestros vecinos En el logro de tales aspiraciones le acompañarán siempre los votos de la República Argentina, cuyos intereses son solidarios con los de aquel pueblo hermano

CHILE

Situacion política—El acontecimiento mas importante que se ha realizado en el órden político en el curso del año 1894, ha sido sin duda alguna el acto electoral verificado el dia 4 de Marzo para la renovacion del Congreso y de los municipios

Ese acto se señaló ante todo no solo por la absoluta prescindencia de todo elemento oficial, sino por la completa libertad de accion que se aseguró de una manera eficaz á los empleados públicos y á los ciudadanos para la emision del sufragio.

Unánime ha sido el reconocimiento de todos los partidos en favor del empeño desplegado por el Presidente de la República y sus secretarios de Estado para que la eleccion se verificara en las condiciones mas absolutas de libertad é imparcialidad, de modo que ellos han merecido en la historia de Chile, y podemos decir en la de la democracia sud-americana el comienzo de una reaccion que devuelve al pueblo el ejercicio del mas sagrado de sus derechos.

El resultado de esas elecciones no importó, por lo què respecta á las personas favorecidas, una victoria para el partido liberal que apoyaba á la administracion del señor Mont desde el triunfo de la revolucion: pero ha consagrado para este magistrado la gloria de haber cumplido con la mas estricta lealtad su compromiso de respetar la libertad del sufragio popular.

Mediante él, la fraccion del partido liberal que sostuvo la administracion del señor Balmaceda, ha sido llamada por voto popular á ejercer influencia en el Gobierno del pais, pues su representacion en la Cámara de Diputados ha alcanzado á veintidos asientos, y á seis en el Senado, siendo bastante numerosa, sobre todo en las principales ciudades como Santiago, Valparaiso é Iquique, la participacion que le ha cabido en los consejos locales.

La entrada de ese partido en la vida pública en puestos de responsabilidad y de labor diaria, le ha impuesto forzosamente el reconocimiento del órden de cosas creado en 1891 por el triunfo de la revolucion, el consiguiente acatamiento á la autoridad del primer magistrado de la República, y la sumision á los demás poderes públicos.

A su vez ha obtenido ventajas é influencias, que ejercidas con acierto pondrán término á la exclusion, y bien podria decirse hostilidad sistemática que con los miembros de ese partido se observaba.

Consecuencia inmediata de esa nueva situacion, ha sido el abandono de toda tentativa de trastorno de la tranquilidad pública y la cesacion de las alarmas que habian llegado á hacerse normales. El órden queda definitivamente consolidado, no solo por la adhesion de los elementos puestos á su servicio, sino tambien por el desistimiento de todo intento subversivo.

Esa reposada eleccion no habia de producir una situacion á los partidos políticos del pais, una situacion definida que permitiera á cada uno dar rumbo fijo á su política.

El partido conservador, adversario en la lucha electoral, obtuvo en aquella eleccion una representacion parlamentaria, casi igual á la que tenia en el Congreso anterior, por lo que le sola alcanza á una tercera parte de ambas cámaras del poder legislativo.

Los demas partidos restantes no tienen un partido homogéneo, si observamos, al peraltes, pues, por el contrario, localizados en el liberal democrático (antiguo partido liberal), la radical y la liberal, entre estos dos últimos hay identidad de ideas y propósitos, son trabajadas por tendencias un poco contrarias, que producen frecuentes discusiones é impiden una union provechosa. Ese distanciamiento es mucho mayor, hasta el punto de aparecer á veces como insalvable, entre la fraccion liberal y la democrática.

Dominando en el pais el régimen parlamentario, se hace difícil en semejantes condiciones la organizacion de un ministerio, y su marcha ofrece todavia mayores contrariedades.

La eleccion de Marzo hacia imposible la continuacion del ministerio de coalicion liberal conservadora que presidió ese acto, y cedió el puesto al Gabinete organizado por el jefe del partido radical, don Enrique Mac-Iver, con el concurso de cinco miembros del partido liberal, el cual fué aceptado por el partido democrático con marcadas demostraciones de benevolencia, y recibido por el partido conservador con abierta resistencia.

Primer fruto de esa nueva situacion fué la ley de amnistia amplisima para todas las personas responsables de hechos de carácter político y consecuencia del estado político acaecido hasta el instante del triunfo de la revolucion, y para todos los responsables de actos contra la seguridad interior del Estado acaecidos con posterioridad á esa fecha.

Quedaba asi normalizada la tranquilidad pública.

Extinguidos de ese modo los rencores engendrados por la guerra civil, el pueblo de Chile ha podido, á los dos años de terminada una cruenta revolucion que conmovió desde sus cimientos las instituciones del pais, tener la satisfaccion de que no hubiera un detenido en las cárceles, ni un relegado en el territorio, ni un proscrito en el extranjero, por causas políticas.

En el Congreso Nacional quedaban á su vez representados todos los intereses, ideas y sentimientos políticos ó sociales que tienen alguna aceptacion en el pueblo, ó que ilegalmente comprimidos pudieran haber agitado la opinion.

Sin embargo, el ministerio que tan resueltamente buscaba la concordia del pais sobre la base de una conveniente organizacion de los partidos de ideas, ha sido derrocado por una votacion adversa, en una cuestion relativa á las finanzas públicas del Senado de Chile, en la cual se hallaban confundidos y unidos los votos de los dos partidos mas antagónicos, el conservador, cuya hostilidad era lógica y el liberal democratico que no tenia para ello ningun motivo de resentimiento, ni especiales de que su credo pudiera prevalecer en la revolucion política de cuyo triunfo pretenden tener ventajas.

Y asi ha sucedido despues de una crisis ministerial, se ha logrado formar un nuevo Gobinete presidido por el conocido estadista el señor don Jorge Montt que tiene por mal de antecedentes políticos ser netamente opuesto á las doctrinas democráticas que hoy dominan en el pais, pero que ha sabido atraerse la simpatia de todos los partidos por su firmeza de carácter, su honradez y su amor á la libertad.

Es sobre todo una lógica, una necesidad lo que ha producido esa combinacion ministerial, que ha de durar hasta el dia en que los partidos se organicen en forma definitiva y puedan ellos mismos constituir un nuevo gabinete.

Es sabido que el congreso se compone de 94 diputados y 29 senadores elegidos popularmente y que ha de renovarse en parte en el año próximo con presidencial

Concluye en Julio próximo el período presidencial que ha de llenar el señor Montt, pero el problema de la sucesion no tiene que ser tan pronto, pues la eleccion no ha de tener lugar sino á fines del año próximo, la fecha futura de la próxima sucesion

Las elecciones ocurren á la presidencial obligando á los ciudadanos á tomar parte en ese acto, cualquiera que sea su deseo de tener ó no sus opiniones, sin que tengan ellos sus disidencias. Las confusiones y los cargos á que dan lugar esos hechos son muy pocos, comparados de lo que podria esperarse tratándose de intereses tan variados como los que hay.

—

Los límites con la República Argentina, segun los tratados de 1881 y 1893 y el protocolo complementario de 1893, están definidos y demarcados en la mayor parte de su extension.

Solo quedan por demarcar algunas secciones de la cordillera de los Andes, en la parte que corresponde á la provincia de Tarapacá y la de Atacama, en la parte que corresponde á la provincia de Antofagasta.

Las comisiones de límites comenzaron el verano anterior en el terreno la tarea de la demarcacion.

En la region correspondiente á la parte norte no se ha logrado todavia realizar el acuerdo celebrado por los peritos respecto al punto inicial de esos linderos, pero los estudios en el terreno han avanzado hasta dejar la cuestion en estado de ser resuelta en momento oportuno.

En la region del centro quedaron deslindadas ambas Repúblicas en las cabeceras de los rios Tinguirica y Teno y fijados los hitos demarcadores en el encadenamiento principal de la Cordillera que divide las aguas.

En la Tierra del Fuego se ha demarcado en una extension de 140 kilómetros el meridiano del Cabo Espiritu Santo, apoyándose la demarcacion en triangulaciones que se extienden á uno y á otro lado de la linea divisoria.

En el presente verano se reanudaron con mayor actividad los trabajos de demarcacion.

Con este motivo se ha dado á la oficina que funciona bajo las órdenes del perito por parte de Chile, D. Diego Barros Arana, una nueva y mas completa organizacion.

Se ha creado al efecto el cargo de jefe del servicio técnico de las subcomisiones, que es desempeñado por el antiguo ingeniero primero de estas, D. Alejandro Bertrand.

Esta direccion técnica tiene por objeto uniformar los trabajos geográficos de importancia que efectúan actualmente las comisiones, y atender á la conexion de los planos que se elaboran.

Las subcomisiones demarcadoras debian ser cinco; pero solo funcionan ahora cuatro por parte de Chile, por estar ocupada la primera subcomision argentina, que corresponde á la region de Copiapó, en estudios preliminares del terreno, que los ingenieros chilenos han reconocido suficientemente.

La segunda subcomision chilena, que efectúa la demarcacion al norte del paso de las Damas, en los orígenes del Tinguiririca, va á cargo de los ingenieros Eduardo Barriga, Victor Caro y Luis Solados, y se ocupa en preparar su atraviese por el valle del Cachapoal, mientras queda expedito alguno de los pasos vecinos.

La tercera subcomision, cuyo jefe es el ingeniero D. Anibal Contreras, lleva como ayudantes al ingeniero Carlos Soza B. y A. D. José M. Espinosa. Se ocupa en el levantamiento del valle del rio Teno, por cuyas cabeceras se va á proseguir la demarcacion en esa parte.

La cuarta subcomision, que debe iniciar sus operaciones en la region de Villarrica, esta haciendo sus aprestos de trasporte en Temuco. La componen el ingeniero primero D. Ernesto S. Frick, D. E. Risopatrón y Oscar Fisher.

La quinta subcomision, encargada de terminar la demarcacion en la Tierra del Fuego, está ya en el terreno de sus operaciones, donde debe haberse reunido con la seccion argentina. Va al mando del capitan de fragata D. Lindor Perez Gacitúa, á quien acompañan como ayudantes el ingeniero D. Alvaro Donoso y teniente señor Astudillo.

Al mismo tiempo se han ajustado entre ambos paises convenios que á la vez que sirven los intereses materiales están llamados á crear entre ellos lazos de comun y buena armonia.

Están ya promulgados en una y otra República los convenios destinados á regularizar el servicio de correos y telégrafos, prolongando las lineas de ambos Estados hasta sus respectivas fronteras, el que establece el intercambio de publicaciones oficiales y el que determina la obligacion de mantener espedita una via regular de comunicacion terrestre, y al efecto el camino carretero ha sido ya construido por parte de Chile hasta la misma cumbre de la Cordillera por la antigua y conocida via de espallata

No ha sido indiferente el corazon de nuestros vecinos á las desgracias que han afligido á nuestros hermanos de las provincias de San Juan y La Rioja. Con mano generosa han acudido á socorrer la miseria y todas las clases sociales se han disputado el honor de ser solícitas en la demostracion de sus sentimientos Suscriciones directas en diversos pueblos de la República kermesses organizadas y servidas por las primeras familias de la sociedad chilena, con moredores meetings de las sociedades obreras con hermosa coleta, fiestas teatrales, solemnes servicios fúnebres en el templo han sido utilizados en servicio de la humanitaria idea, y sus resultados han sido prolíficos, pues la suscricion ha excedido de la cantidad de 20 000 pesos, que serán enviados para aliviar la desgracia de las infortunadas victimas de esos accidentes

Estados Unidos—En el presente año ha funcionado hasta terminar su mision en Washington la comision arbitral encargada de entender y fallar en todas las reclamaciones secundarias, que no hayan sido resueltas por el tratado general de arbitraje celebrado entre los Estados Unidos de Norte América y Chile, en virtud del cual fueron sometidas á su decision todas las reclamaciones de ciudadanos de una de las Repúblicas contra el gobierno de la otra.

Las primeras reclamaciones [illegible] 17 424 [illegible] pesos de [illegible] pesos [illegible] de los reclamadores abrió [illegible] en su favor.

Es sabido que por el convenio celebrado [illegible] Estados Unidos de Norte América [illegible] reclamaciones [illegible] Chile [illegible] Estados Unidos [illegible] Chile [illegible] Estados Unidos [illegible] Chile [illegible] Estados Unidos

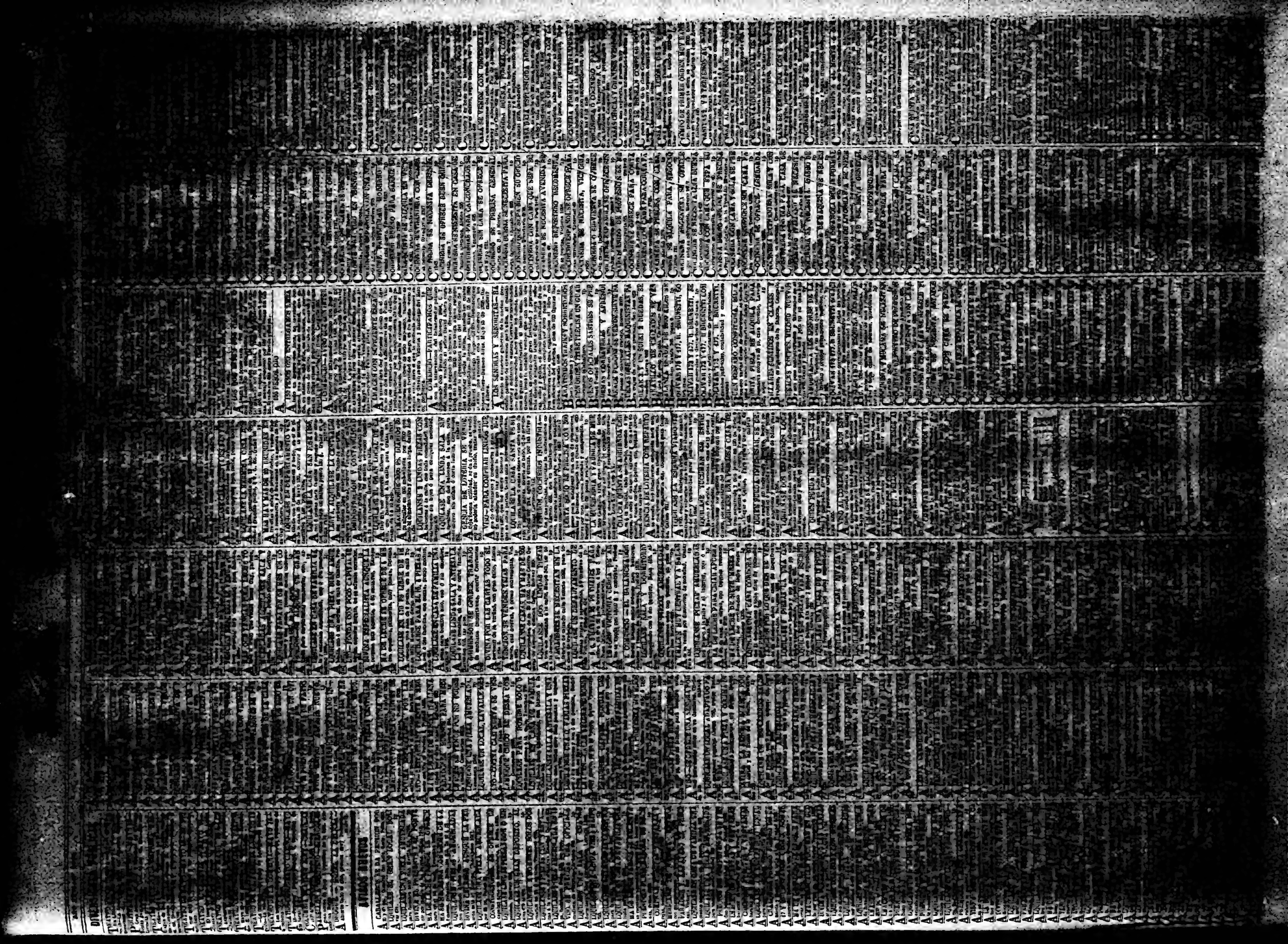

ACTUALIDAD

Marina del día

Buenos Aires

Empresas del campo suspenden

QUEBRACHO PAZ, Mayo 14.—Hoy quedó suspendida toda actividad en todas las empresas madereras de esta zona. Los obreros, al ser notificados de la medida, abandonaron en masa los obrajes, dejando en el lugar de trabajo todas las herramientas.

Esta actitud de los obreros obedece a la falta de garantías para el trabajo, ya que en los últimos días varios de ellos han sido asesinados por individuos desconocidos.

Hasta ahora no se sabe cuántas empresas madereras suspenderán sus actividades, pero se cree que serán muchas.

Mayoría del gobierno triunfa en la Cámara

Por 81 votos contra 72 fue aprobada anoche la ley de reforma del Código Penal, que establece la pena de muerte para los delitos de traición a la patria en caso de guerra internacional.

Durante la discusión del proyecto, que duró 14 horas, hablaron 18 diputados, entre ellos el ministro de Justicia, doctor Ramón Gómez, que defendió la ley en nombre del gobierno.

Los diputados radicales votaron en contra del proyecto, que fue aprobado gracias a los votos de la mayoría conservadora.

Ley de matrimonios

Hoy pasará al Poder Ejecutivo un mensaje y el Congreso declarará cesante del cargo del consentimiento del padre para el casamiento de una menor.

Después de ocho horas de debate, en que hablaron 18 diputados, la Cámara aprobó anoche la ley de matrimonios, que establece la edad mínima de 21 años para contraer matrimonio sin el consentimiento de los padres.

Hoy pasará al Poder Ejecutivo un mensaje y el Congreso declarará cesante del cargo del consentimiento del padre para el casamiento de una menor.

Bolsa de comercio

Después de ocho horas de debate, en que hablaron 18 diputados, la Cámara aprobó anoche la ley de matrimonios, que establece la edad mínima de 21 años para contraer matrimonio sin el consentimiento de los padres.

Hoy pasará al Poder Ejecutivo un mensaje y el Congreso declarará cesante del cargo del consentimiento del padre para el casamiento de una menor.

Bolsa de comercio

Boston ayer se ha realizado el resultado del censo Postal, siendo para esta población esta población, que aparecían a los 1896. de la población terminada aún para la ser ciudad, en el local de esta institución.

Mayo.—Reunión de la institución de esta clase se celebrará por la mañana a las 8 en punto.

Del Interior de la República no se han comunicaciones oficiales del resultado, ni siquiera se sabe que la mayoría de los gobernadores y electores que las tendencias que los gobernadores y electores que las tendencias que los gobernadores y electores que las tendencias que

TEATROS

GUARDIA NACIONAL

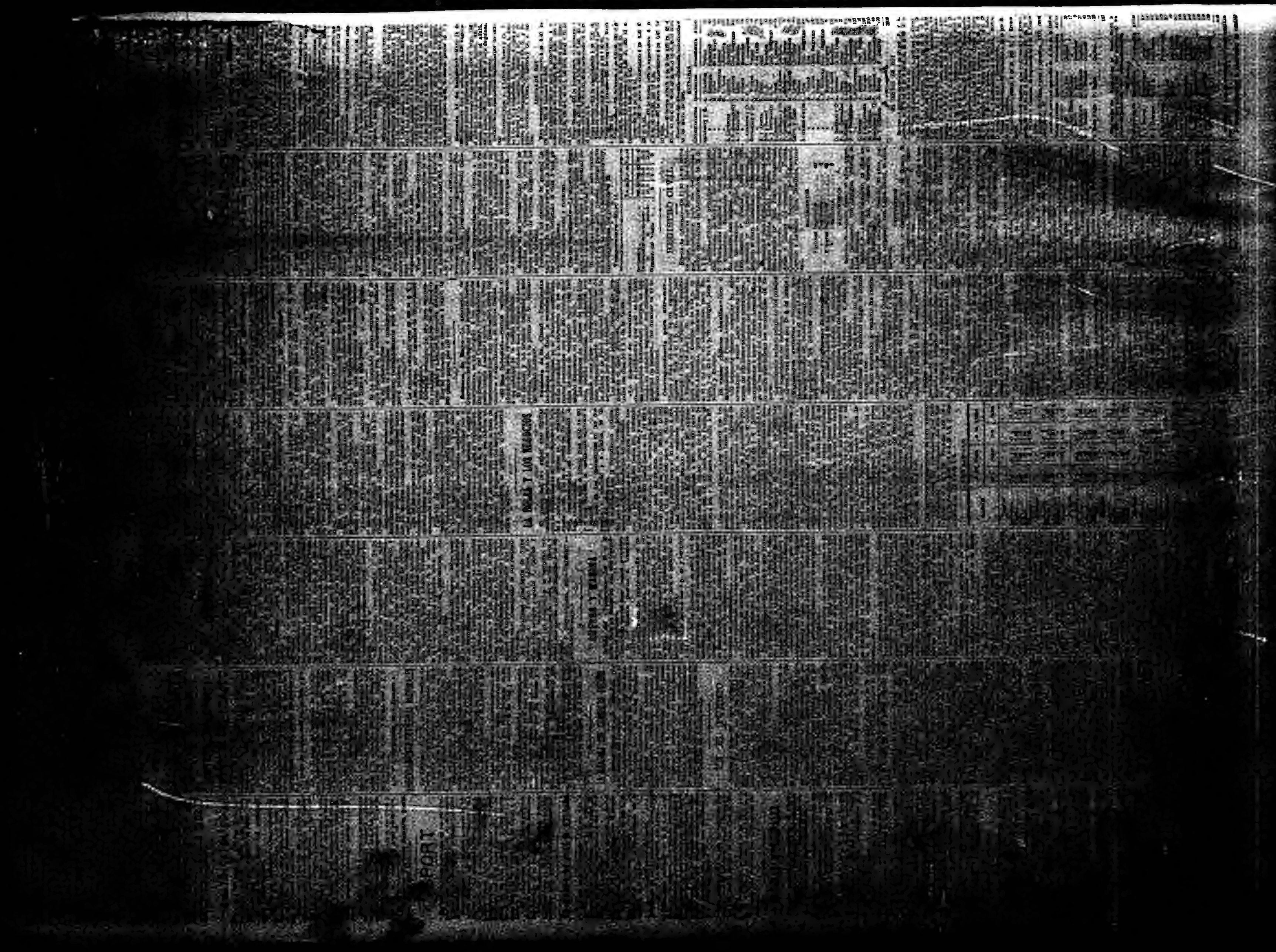

Wallet y Daniel

Mackinlay Hnos.

Hazelh y Moreno

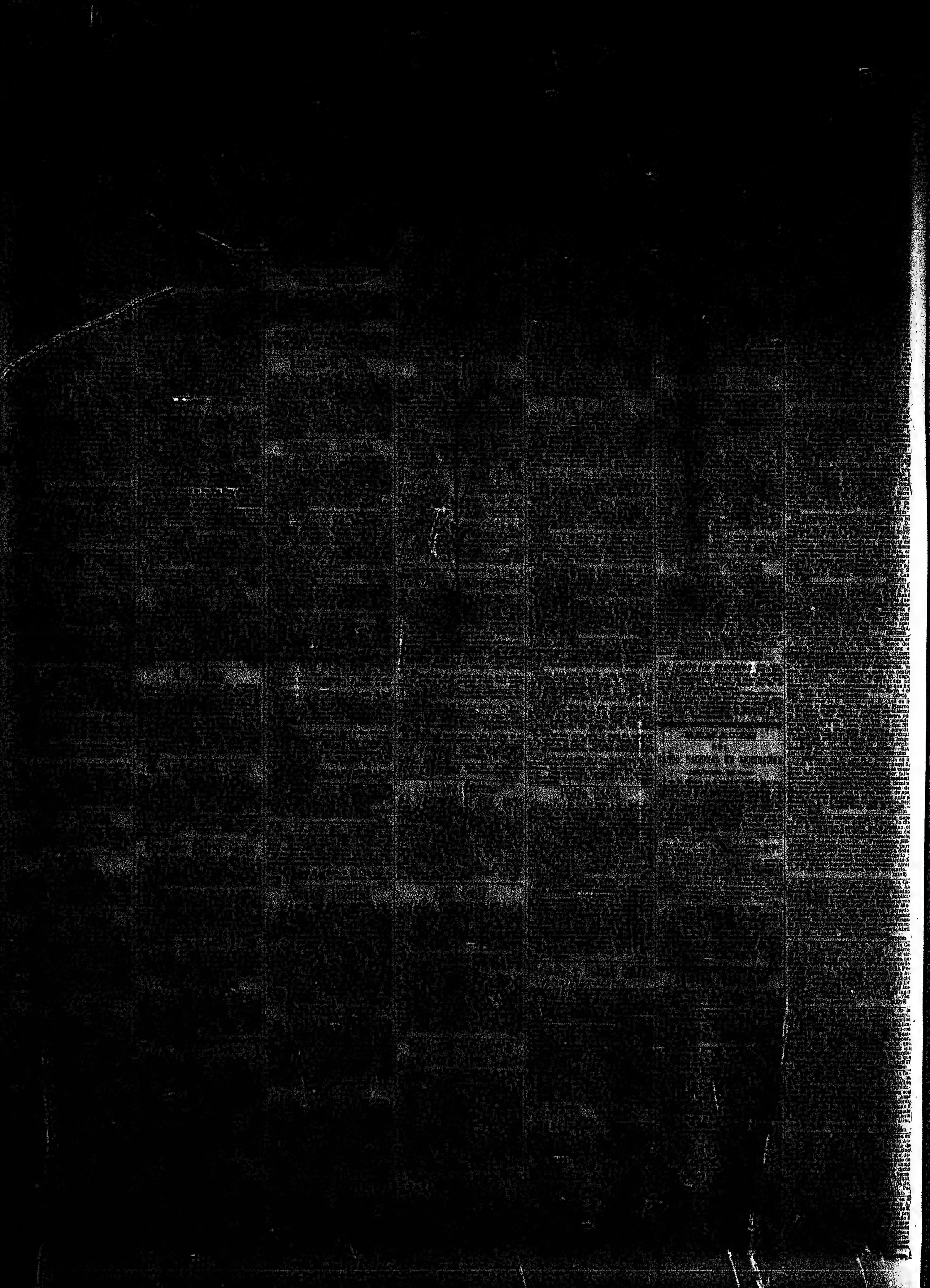

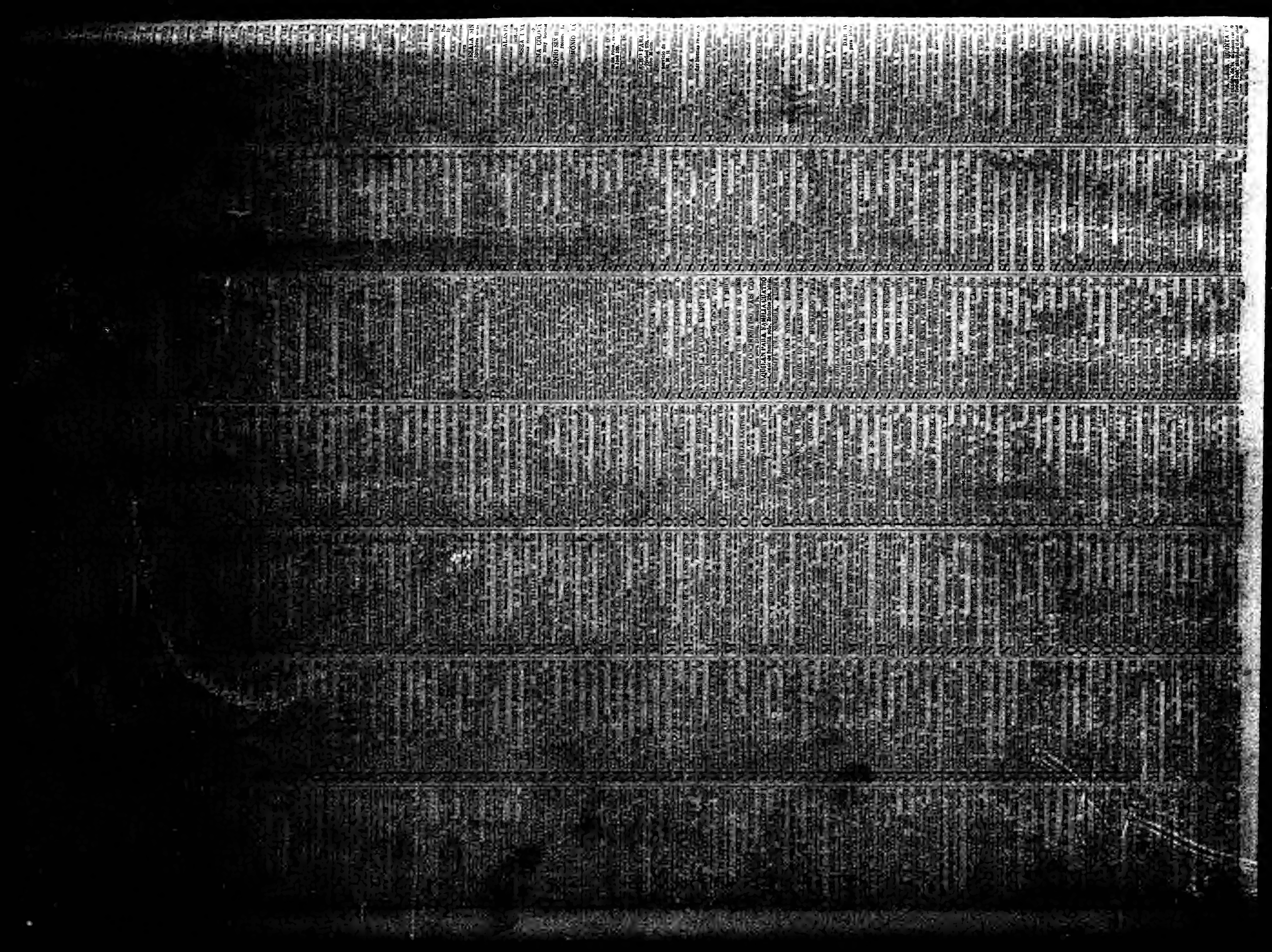

LA PRENSA

El senador Pellegrini ha iniciado los debates del año parlamentario con dos proyectos de trascendencia financiera y que afectan á los dos Bancos del Estado.

Al expresar los fundamentos de sus iniciativas, hizo algunas disidencias al aprecio de algunas de sus causas no se armonizan con la verdad histórica. Tal es la relativa al juicio de la mayoría de la prensa y sus campañas allá por los albores del Banco de la Nación.

El proyecto que con él se relaciona deroga un decreto del P. E., que lleva la firma del autor, que obliga al Banco á mantener en poder de la Caja de Conversión una suma equivalente á la de sus depósitos. A propósito de esta medida, decía el Senador Pellegrini que con ella se buscó garantir al Banco contra el descrédito que difundían los principales diarios que impugnaban á la naciente institución.

Antes de pasar adelante débese observar que es discutible la corrección de un procedimiento que afecta á las relaciones de los Poderes públicos coordinados, por el cual el Congreso deroga un decreto del P. E., expedido en uso de sus atribuciones, según él las entendió. Parece que la materia fuese mas de incumbencia administrativa que legislativa; ó por lo menos así debiera ser, en homenaje del mejor órden financiero.

Después de esa observacion de paso, corresponde rectificar los recuerdos del autor del proyecto. La prensa del país no atacó al Banco de la Nacion á causa de su administracion, á la que siempre hizo el honor merecido: lo impugnó como institucion en la esfera de los principios que rigen la materia bancaria. Por lo que á nosotros toca, no hemos cambiado de modo de pensar.

Y no hay motivo para corregir los recuerdos, por cuanto la experiencia ha demostrado que con el Banco de la Nacion no se ha resuelto el problema bancario argentino. Que el Banco de la Nacion ha prestado y presta servicios, no es discutible tampoco lo es que como negocio es un éxito. Cualquier caso bancario que se abra sin acciones ni accionistas, severamente administrada, dotada de recursos pecuniarios, consistentes en moneda circulante y legal, independientemente de su procedencia, debe ganar dinero.

La extrema restriccion puesta al Banco por el decreto mencionado, concerniente á la garantía de sus depósitos, no fué aconsejada, como lo asevera el autor del proyecto, por la necesidad de precaver al Banco contra el descrédito difundido por la propaganda adversa de los diarios, sinó por el descrédito profundo en que la crisis y la caida de los grandes Bancos oficiales, habian hundido á las instituciones bancarias, que arrastró á algunos establecimientos particulares y conmovió récialmente á todos, sin respetar á los mas fuertes.

Mas de 150.000.000 de pesos del público depositante quedaron encerrados detrás de las puertas clausuradas de los dichos Bancos oficiales, los rentistas grandes y chicos lloraban de las casas bancarias, guardando en su casa su dinero, pues habíase perdido en absoluto la confianza en esas casas. El mas racional de los pánicos cundió en la sociedad, bajo cuyo influjo llegó á dudarse de la solidez de todos los Bancos. La propaganda de los diarios pugnaba por restablecer la confianza, aplacando la pantosa alarma.

En aquellas horas oscuras surgió el Banco de la Nacion, en concepto á ser institucion privada, autorizada por ley del Estado, pues para eso se dejó sucumbir á los colosos fallidos: era necesario rodearlo de seguridades y garantías suficientes para que el público le llevase depósitos. A esa absoluta necesidad respondió el decreto que mandó reservar en la Caja de Conversion el importe de los depósitos del Banco, casi en su totalidad, de manera que en cualquier instante se hallase en condiciones de reembolsar el último céntimo de los depositantes.

Por lo tanto: no se defendió á la nacional empresa contra los efectos de la propaganda de los diarios, sino contra el descrédito abrumador en que habian caido los negocios bancarios manejados por el Estado. El Senador autor del proyecto debió trazar la historia exacta del decreto cuya derogacion por ley propone; y no lo decimos por un espíritu de defensa del periodismo sino por consideraciones mas altas. El estudio de las precauciones referidas, excepcionales en el giro bancario, se liga con el estudio de la situacion en que se encontró á ellas, y que envuelve problemas de gran magnitud, no solucionados todavía, como son todos los elaborados por la crisis y el descrédito del país.

Y ese estudio debe llegar á esta conclusion, para abonar el proyecto:—que la situacion se ha modificado tan fundamentalmente, y que de tal manera se ha restablecido la fé pública, que hoy ya no es necesario el encaje de los depósitos particulares del Banco de la Nacion, para que afluyan los depositantes á la caja, sin temores á riesgos eventuales, de modo que puede funcionar normalmente, descontando los depósitos con la prudencia que le es propia el dinero.

La cuestion es de indiscutible importancia: su dilucidacion debe estar á la altura del estado del país, considerado en punto de vista de la conducta pública en lo relativo presente y futuro del Establecimiento. Su Directorio y el P. E. deben ser cuidadosos

CENSO NACIONAL

LA CIFRA DE LA CAPITAL

NUEVAS DISPOSICIONES

De la manera en que se ha encargado la siguiente nota:

«Los empresarios encargados de los censos del 80 en la capital, señor D. Antonio M. Correa y señor J. Manuel ... tienen el honor de dirigirse á Vdes. del resultado del censo en esta seccion.

El dia 16 á las 6 p. m. se terminó definitivamente el censo de poblacion, las demás industrias, comercio, edificacion etc., el dia 22 á la tarde.

El computo que resulta de los informes presentados es el siguiente: Habitantes 19.872, casas de comercio 474, industria 237, edificios 1697, habitos 102, de los cuales 141 son criollos, coches y carros 240, edificios de propiedad fiscal, 4 especial, 1 templo y 1 mercado.

A fin de facilitar el trabajo y garantir la exactitud y precision del censo, ha hecho mas de veinte comisionados de esta seccion, que han contribuido con toda su actividad é inteligencia.

Me voy á permitir recomendar especialmente á los señores Juan O. Gonzalez (ex-Presidente del Paraguay), Manuel F. Cutiño y Antonio Ballve, este último comisario de policía de la seccion, que desde el primer momento ha puesto á disposicion del censo todos los elementos de su comisaria y que personalmente ha empadronado en las fondas y posadas en la noche del 9 al 10.

Me es muy satisfactorio informar á Vdes. que cada uno de los miembros de la comision que tengo el honor de presidir, ha contribuido con su labor é inteligencia al buen éxito del censo, asistiendo con regularidad á las sesiones que han tenido lugar, segun consta en las actas levantadas.

El secretario de la comision hará entrega personalmente de los boletines y libretos llenados por los empadronadores.

Saluda á Vdes. con su consideracion mas distinguida.—*Monseñor M. Echagüe*, presidente—*Joaquin Sirven*, secretario.»

La cifra que publicamos en el número anterior de la poblacion de la capital ha sufrido en el dia de ayer modificaciones aumentativas de importancia, que, segun estas, la verdadera poblacion pasa ya de 680.000 habitantes.

Una vez que todas las secciones censales hayan efectuado el recuento y den cuenta del resultado exacto de sus trabajos, no es aventurado creer que la poblacion ascienda á 683.000 habitantes.

Esta diferencia con las cifras primitivas, es debido á la rapidez con que se ha procedido en el primer momento, y tambien en gran parte, á que despues se han recibido listas de empadronados, cuyo número no se habia comprendido en el cómputo general.

De cualquier modo que sea, como se ve el resultado final redundará á favor del aumento de la poblacion.

Varios empadronadores de la seccion 1ª han resuelto donar la remuneracion que les corresponde por los trabajos censales á la benemérita asociacion de San Vicente de Paul, de la parroquia del Pilar.

Esta determinacion es digna de imitacion pues de esa manera contribuyen á aliviar las desgracias de los números pobres que esta sociedad tiene á su cargo.

Si otras personas desearan enviar su óbolo, en la misma forma, deben dirigirse á la señora presidenta en el local del Asilo de Mendigos.

Tucuman, Mayo 18—Oficial—Poblacion urbana de Monteros dentro de ciertos límites 3.412, poblacion segundo distrito de Graneros, 4.080.

La poblacion urbana de Tucuman dentro de los boulevares es de 34.395. A la mayor brevedad comunicaré la del municipio y otros distritos.—*Antonio M. Correa*

Corrientes, Mayo 16—El presidente de la comision departamental de esta capital acaba de darme el resultado del censo de poblacion, 16.122 habitantes. En prevista de que no sea exacta esta cifra, he hecho puesto una inspeccion que empezará mañana.—*B. Ramirez.*

Rosario, Mayo 15—Hay ya datos que dan una idea exacta en lo posible de la poblacion de esta ciudad. Incluyendo la poblacion fluvial que apenas alcanza á 2.500, total llegará á 93.767 habitantes. Además tenemos datos de nueve distritos rurales y solo Alberdi hoy dado 9.028; mañana daré nota y explicaciones del caso.—*Manuel Gorostiaga.*

La comisaría general del censo de la Provincia á cargo del ingeniero señor Segui ha recibido ayer los siguientes datos

Colon—Poblacion urbana y rural 3566 habitantes, correspondiendo 1183 al pueblo 420 á las quintas, 773 á las chacras, y 12 á los cuarteles 2º, 3º, 4º y 5º.

Navarro—Poblacion urbana 3614. En cuanto á la poblacion se tienen hasta este momento 2980 habitantes.

Monte—Poblacion urbana 1392, rural 3775 Total 5167.

Ramallo—Poblacion urbana y rural 7...

San Nicolás—Hasta este momento la poblacion, segun los cuadernos que han sido entregados por los censistas, alcanza á 17.000.

La fluvial es de 200.

Lujan—Poblacion urbana 5016.

Castelli—Urbana y rural 3254.

Gral. Rodriguez—Urbana y rural 3589

Chascomús—Urbana 5706.

Tandil—Hasta estos momentos segun cuadernos acertados la poblacion alcanza á 14.140.

Balcarce—Poblacion urbana 3786.

Azul—Poblacion urbana 12.009.

Gilles—Hasta este momento su poblacion es de 7.026.

Bolivar—Poblacion urbana 2.632, rural 6.635—Total 9.267.

Gral. Conesa—Poblacion 1.719

Arrecifes—De 56 secciones en que está dividido el partido, se tienen datos completos de 55 que arrojan 7.474 habitantes.

AGRICULTURA Y GANADERIA

LAS GUIAS DE CAMPAÑA

La mayor parte de los consignatarios á hacendas y los de frutos en el mercado 11 Setiembre continuan con las dificultades de la exhibicion de guias ante los comisarios de tablada y nos han manifestado que no habian recibido comunicacion oficial alguna sobre el fallo de la Cámara de apelaciones del mercado del Sud y de lo que LA PRENSA ha dado cuenta oportunamente.

Hé aquí los puntos principales del fallo «El decreto del Poder Ejecutivo Nacional de fecha 8 Agosto de 1884 estatuye expresamente que el comisario de tablada carece de jurisdiccion para proceder sobre las personas ó bienes sujetos á los del territorio federal.

«Que, de acuerdo con el artículo 78 de su ley de papel sellado vigente en la Provincia de Buenos Aires y el artículo 3 del decreto del P. E. de la Provincia de Buenos Aires de 12 de Enero, que establece expresamente que esas guias nunca pueden permanecer en poder de los consignatarios, una vez que expresamente dicen que cuando la remision de frutos se haga por ferrocarril, las guias originales deben ser *archivadas por esas empresas*, es decir, guardadas ó conservadas por ellas.

«Que el decreto y la ley citados, solo imponen pena á los remitentes y conductores y no á los consignatarios, etc. etc.

«Que independientemente de estas consideraciones, el Código de comercio dispone que la guia ó conocimiento es un documento trasferible por simple endoso, estando en todo caso, obligada la empresa que los trasporte, á entregar á su propietario la cantidad especificada en dicha guia, libre de toda ulterior responsabilidad, etc., etc.

«Por todas estas consideraciones, el tribu-

ULTIMA HORA

DE ESPAÑA

Regreso del general Martinez Campos á la Habana—Conferencias

HABANA, Mayo 15—El capitan general de Cuba, general Martinez Campos, ha regresado hoy á esta ciudad despues de haber visitado á Cienfuegos, Sagua Grande, Cotorro y Matanzas.

En todos estos puntos el general Martinez Campos ha conferenciado con los jefes de los diferentes partidos políticos de la isla.

Se dice que en esta ciudad tendrá una conferencia con varios personajes del partido autonomista y que despues volverá á Santiago.

Noticias de la revolucion

MANAUS (Nueva Provincia), Mayo 15—Un buque llegado aquí con procedencia de Matto-Grosso dice que la policía de un pequeño pueblo cerca de Santa Cruz en que los revolucionarios se atrincheran el brigadier.

Por la misma fuente sabemos que con un reconocimiento, comunican que en Santa Cruz la revolucion ha reconocido muchos adherentes.

NOTICIAS VARIAS

El vapor «Montevideo» en Nueva-York

WASHINGTON, Mayo 15—El Presidente de la República, Mr. Cleveland, ha firmado hoy un decreto concediendo á Mr. William Russel Jones, cónsul general de la República Oriental del Uruguay en Nueva-York.

El fusilamiento del ex-presidente Salvador Mendoza

SONORA, Mayo 15—La prensa de esta capital continua todavía ocupándose del fusilamiento del ex-presidente Salvador Mendoza, ocurrido en Hermosillo.

El mismo dia que se verificó la ejecucion, el cadáver fué entregado por las autoridades á los deudos del ejecutado.

El entierro se efectuó por los deudos con el mayor recato y sin ostentacion.

Se asegura que el gobierno de Sonora, con el fusilamiento de Mendoza, ha querido dar un escarmiento á los que intenten alterar el órden público.

Se cree que el gobierno federal no aprobará la conducta observada por las autoridades de Sonora.

Se asegura que el gobierno de Sonora ha telegrafiado á Mexico, pidiendo que el gobierno federal le mande un buque de guerra para que conduzca á Guaymas á los deudos de Mendoza.

Se asegura que el gobierno federal ha ordenado que el buque de guerra Democrata, que se encuentra en Mazatlan, se dirija á Guaymas.

El buque mencionado debe llegar á Guaymas hoy ó mañana

TRIBUNALES

El robo de tres mil pesos

El robado tenía razón

Un ladrón fracasado

Un ladrón sorprendido

Un ladrón detenido

Un ladrón en la cárcel

Un ladrón en libertad

Un ladrón en la calle

[illegible]

[illegible] Mayo 15.

[illegible]

Nacimientos..... 26
Matrimonios..... 7
Defunciones..... 22

Seccion 3ª—Se cita á D. Antonio Ojeda, para que comparezca á esta oficina, [illegible] bajo apercibimiento de hacerse efectivas las penas establecidas por la ley. —*El Jefe.*

SECCION COMERCIAL

Telegramas comerciales—MONTEVIDEO, Mayo 15.

A LA NOCHE:

Certificados para Enero á 96.10, Febrero á 96.50, Marzo á 93.60, Abril á 92.50; Consolidado en Londres á 96. Salen «Venus», «Triton» y «Helios».

Mercado Constitucion—Mayo 15 de 1896—Entraron hoy á este mercado 16 wagones cargados con los siguientes frutos:

7 bultos lana, 716 cueros vacunos, 267 atados cueros lanares, 5 fardos cerda, 5 cascos grasa, 260 bs cereales.

Operaciones realizadas por los vendedores señores:

Santamarina é hijos, F. Beasley, J. Cramer, J. C. de los Santos, E. Greslebin, M. R. Patiño y Cº, J. Mc Mendez y Cº, N. de Abelleira, L. J. Dagliolo y Cº, Mantelen Hnos y Cº, L. Novon, M. F. Parera, J. S. Dóriga, J. Ortiz, P. Dellaplani y Cº, J. M. Mendez y Cº, Pegasano Hnos y Pessano, M. R. Iribarne.

VENTAS DE HOY

500 kilos lana borriga mezcla á ps 3, 10 docenas lanares consumo lanudos id 0.65, 10 id 0.45, 20 id corderitos nuevos id 4.70, 20 id viejos id 2.50 id lanares estacion consumo id 0.47, 50 id 0.45 12, 110 id id 0.45, 150 id 0.44, 20 id pelados id 0.35, 10 id estacion desechos id 0.27, 20 id 0.25 1/2, 40 id 0.26, 15 id 0.24, 260 cueros vacunos matadero id 13.. 150 id 12.50, 250 id 12.50, 50 id consumo id 12.50, 50 id 12.20, 400 id 12, 300 id y epidemia id 11.80, 130 id 11.70, 960 id 11 y 12. 100 id 11.50, 20 id becerros id 9, 50 id 8.80, 10 id 8, 35 id nonatos id 10, 50 id potros id 7.50, 20 id 7.20, 800 kilos cerda de potro id 32, 500 id 18.50, 300 id vaca id 11, 400 id 12.

Mercado Central de Frutos—Mayo 15 de 1896—Entraron hoy á este mercado 29 wagones cargados con los siguientes frutos:

1300 fardos lana, 1072 atados cueros lanares, 900 cueros vacunos, 356 id potros, 19 bolsas cerda, 82 cascos grasa, 436 bolsas maiz, 1635 id trigo, 45 id lino.

Operaciones realizadas por los vendedores señores:

G. Kelsey y Cº, G. Fernandez y Cº, A. Ojea y Cº, G. Saenz y Cº, J. M. Mendez y Cº, D. Balbiani y Cº, G. Bilbao y Cº, M. R. Iribarne, P. Dellepiani y Cº, P. M. Carnadas, José María Mendez y Cº, M. F. Parera, J. S. Dóriga, J. R. Ramsay y Cº, S. Unzué é hijos, J. Maupas y Cº.

VENTAS DE HOY

5000 kilos lana cruza lincoln á ps 9.10, 6000 id 8.10, 2000 id 8.70, 12000 id mezcla id 8, 3000 id 7.10, 20000 id fina de Entre-Rios id 8.50, 2000 id 7, 7000 id 6.70, 5000 id 6 10, 25000 id 6.80 y 5.60, 4000 id 5.50, 7000 id borrega cruza id 9.10, 3000 id 6.80, 1000 id 6, 2000 id mez. la id 7.10, 6500 id 5.50, 15000 id 6.30, 3000 id 4.50, 1000 id 4, 3000 id fina id 6, 2000 id 5.30, 2000 id 4.20, 1000 id barriga id 3.50, 30 docenas lanares consumo lanudos id 0.53, 50 id 0.51, 90 id 0.50, 20 id desechos id 0.45, 30 id 0.41, 60 id 0.40, 100 id consumo estacion id 0.45, 300 id 0.43, 20 id 0.42, 10 id 0.40, 50 id 0.40, 50 id pelados id 0.33, 10 id 0.30, 110 id desechos estacion id 0.25, 20 id 0.22, 50 id 0.23, 50 id 0.15, 150 cueros vacunos matadero id 13.50, 900 id 13, 100 id consumo id 12.50, 450 id 12, 100 id y epidemia id 11, 200 id 11 y 10 50, 40 id becerros id 9, 150 id nonatos id 10.50, 60 id potros id 7.20, 14 id 7, 500 kilos cerda de potro id 18, 300 id 17 50, 8 bordalesas de cebo id 3.25, 10 id 3.20, 2400 bolsas trigo candeal id 5.00.

Mercado de Setiembre—Mayo 15 de 1896—Entraron hoy á este mercado 157 wagones cargados con los siguientes frutos:

88 bultos lana, 58 cueros vacunos, 3614 bolsas maiz desgranado, 3050 id trigo, 343 id lino, 3837 id avena, 82 id semilla de alfalfa, 76 id maiz de guinea, 720 atados paja de guinea, 1906 fardos de pasto.

Detalle de las operaciones realizadas por los señores:

L. Novon, J. Balma, B. y Bidart, A. Alonso y Cº, Pegasano Hnos y Pessano, E. Saenz y Cº, D. Peruzzo, S. Zoppi y Cº, O. C. y Avendaño, A. Ojea y Cº, P. Dellepiani y Cº, G. Saenz y Cº, E. Eckell y Cº, M. Chillado hijo y Cº, C. Lacruze, L. Moleres y Cº, A. Jolly Saavedra y Cº, J. Maurini, Nocetti y Cº, B. Costa y Cº, C. S. Mamalla y Cº, L. Bulariño, G. Lértora y Cº.

VENTAS DE HOY

500 kilos lana borrega

PEDRO ECHEVERRIA

HOY

El mejor mobiliario que adornó la casa del señor Jhon Wilson, calle

ESMERALDA 793

á la 1 en punto.

VER SECCION REMATES

LO MAS EXIMIO

Es el mobiliario de la casa calle 25 de Mayo 577, el cual perteneció al conocido corredor Sr. W. D. Campbell y que se rematará el Mártes 21 de Mayo á la 1 p. m. en punto. Hay régios muebles de comedor, biblioteca, dormitorios, cuadros, bronces, mármoles, riquísimas alfombras, espléndidos cortinados y en una palabra, todo lo que constituye una mansion suntuosa.

BRAVO & DÓBLAS

FRANCISCO CONSTENLA

HOY, HOY

MUEBLES

Pianos Schiedmayer, dormitorios, comedores, juegos de sala, espejos, cuadros, adornos, alfombras, licores finos, tabaco negro, alhajas, etc. Una gran partida de mercaderías generales para familias y comerciantes. Dos máquinas sembradoras. A las 12.—En el casa INDAVAR 120. m16-1p

HOY — La Nueva Granja Nacional — HOY

563 FLORIDA 568

A las 8.30 de la noche—Gran remate de muebles, cortinados, juegos ricos de sala, notables comedores, escritorios, juegos de marroquí para id, consolas con espejo, alfombras, chucherías: la mar de muebles nuevos para quemar á cualquier precio, por no caber en el local. OJO—El que quiere hacer pichincha venga esta noche, á las 8.30 á **Florida 568.** m16 1p

RAMON DULON

HOY A LAS 12.30 HOY

MOBILIARIO

Calle Corrientes núm. 623

Buen piano Pleyel, ricos cortinados, buen comedor, elegante juego sala 15 piezas, flamante dormitorio, ricos alfombrados, arañas, Gasiers, espejos, lavandres, etc., etc.

RISSO & PAYRON

463 PIEDAD 463

Judicial 16 de 7 terrenos situados en San Fernando, con frente á las calles PIEDAD, 3 de FEBRERO y LAVALLE, dando fondo á Payandé y otras, con la base de sus 2/3 partes que son inmejorables, de puerto que están al alcance de todos. Se exigirá el 10 ojo de seña. Mayores datos en nuestro escritorio, Piedad 463, ó en el siguiente.

EDICTO JUDICIAL — Por disposicion del señor Juez de 1ª instancia en lo civil de la Capital, Doctor Angel S. Pinarro, se hace saber por el término de quince días, que los martilleros Ulises Patron y Cía. Sucesorería en el día y hora que designará á vender en público remate los terrenos ubicados en el pueblo de San Fernando, propiedad de Ramona Aires, de pertenencia de D. José Antonio Castro, que son: lote 1 mide 17,32x42,50, base $ 616,49; lote 2, manzana 6, mide 15x30, base $ 450,00; lote 12 mide 17,30x43,30, base $ 749,26; lote 3 manzana 13 mide 17,30x43,30, base $ 749,26; lote 1 manzana 18 mide 34,64x43,30, base $ 1498,52; lote 8 manzana 18, mide 34,64x43,30, base $ 1498,52; quinta 46 mide 6.045 m. base $ 1.210.—Buenos Aires, Abril 29 de 1905.—Juan B. Pilatti, escribano secretario.

El domingo 19 de Mayo á las 3. m13

A 40 ps. lote 1.15 ps. v. c. En la capital, cerrillo de 7 cuadras al Oeste, Boulevard Avellaneda, Patagones, Yaperyú y 24 de Noviembre. Continúa la liquidación y vender sin miramiento y sin retirar lote, los 59 remates que quedan por realizarse de los famosos concedidos por el Mártes, sitios de los Corrales, Palermo, el Tramway que va al Puente Alsina, donde todos han ido ganando de 5 á 6 mil pesos, barrio de obreros é industriales, donde pueden comprar todos por la modicidad de sus precios y la liberalidad de sus ventas, pues á más de ser la base tan mínima, se dan todas facilidades para el pago, pues se entregan en las 2/3 partes y el saldo en 4 mensualidades, con el 6 por ciento de interés anual, y como se ha hecho siempre, se hace saber que vendrán mañana, mañana y siempre, sin base ni precio alguno, todo lo que no se haya vendido en el día anterior, pues no hay que vacilar,

Angel Giulla y Ca.

De comestibles y bebidas

M. Sánico

Judicial El DOMINGO

Gregorio Quirno Costa

De todos los muebles

Mura y Compª.

Remates semanales Comestibles y

Judicial

Solina y Alcorta

Gran remate

N. Ambrosetti (hijo)

Sin base

Angel Giulla y Ca.

De comestibles y bebidas

Gregorio Quirno Costa

De todos los muebles

Mura y Compª.

Remates semanales Comestibles y

Judicial

Solina y Alcorta

Gran remate

N. Ambrosetti (hijo)

Sin Base

Pablo Arguindeguy

Guillermo Gowland y Cia

Vino Jerez y Oporto ultimos en Liniye. dar

Judicial El 3 de Mayo: á las 2 pm se rematará

Gran lote

Base 10.000 ps.

Con cédulas

Base 1 ps. vn.

Fermín Sesé

Judicial EL DOMINGO

Luis Lamas y hermano

Rosario GRAN REMATE PERIA

N. Ambrosetti (hijo)

Sin Base

Guillermo Gowland y Cia

Vino Jerez y Oporto ultimos en Liniye. dar

Judicial El 3 de Mayo: á las 2 pm se rematará

Gran lote

Base 10.000 ps.

Con cédulas

Base 1 ps. vn.

Fermín Sesé

Judicial EL DOMINGO

Luis Lamas y hermano

Rosario GRAN REMATE PERIA